



Minorenni e giovani adulti in carico ai Servizi minorili

Analisi statistica dei dati

- ***Dati riferiti alla data del 31 dicembre 2023***
- ***Dati di flusso dell'anno 2023***

ELABORAZIONE SU DATI STATISTICI CONVALIDATI

PUBBLICAZIONE DEL 26.03.2024

Dipartimento per la Giustizia minorile e di comunità
Ufficio I del Capo Dipartimento
Sezione Statistica
Via Damiano Chiesa, 24 00136 - Roma
Tel. 06/68188268 - 274 - 279 - 297
E-mail: *statistiche.dgmc@giustizia.it*

*(http://www.centrostudinisida.it/Statistica/statistiche_minori.html
https://www.giustizia.it/giustizia/it/mg_1_14.page?selectedNode=0_6)*

Premessa

La presente analisi statistica è stata pensata per fornire un quadro sintetico e aggiornato dei minorenni e giovani adulti (fino ai venticinque anni) che per provvedimenti di natura penale sono presenti nei servizi minorili residenziali o in carico ai servizi sociali per i minorenni.

Gli *Uffici di Servizio Sociale per i minorenni* (USSM) intervengono in ogni stato e grado del procedimento penale, dal momento in cui, a seguito di denuncia, il minore entra nel circuito penale fino alla conclusione del suo percorso giudiziario; l'intervento a favore del minore viene avviato, su segnalazione dell'Autorità Giudiziaria, con la raccolta degli elementi conoscitivi per l'accertamento della personalità e per l'elaborazione dell'inchiesta sociale di base e prosegue con la formulazione del progetto educativo e con l'attuazione dei provvedimenti disposti dal giudice.

I Servizi minorili residenziali sono:

- *i Centri di prima accoglienza* (CPA), che accolgono temporaneamente i minorenni fermati, accompagnati o arrestati in flagranza di reato dalle forze dell'ordine su disposizione del Procuratore della Repubblica per i minorenni; il minore permane nel Centro di prima accoglienza fino all'udienza di convalida, per un tempo massimo di novantasei ore; nel corso dell'udienza di convalida il giudice (GIP) valuta se esistono elementi sufficienti per convalidare l'arresto o il fermo e decide sull'eventuale applicazione di una delle quattro possibili misure cautelari previste per i minorenni (prescrizioni, permanenza in casa, collocamento in comunità, custodia cautelare);
- *le Comunità*, ministeriali e del privato sociale, che hanno dimensioni strutturali e organizzative connotate da una forte apertura all'ambiente esterno, in cui sono collocati i minori sottoposti alla misura cautelare prevista dall'art.22 del D.P.R.448/88 (collocamento in comunità); l'ingresso in comunità può essere disposto anche nell'ambito di un provvedimento di messa alla prova o di concessione di una misura alternativa alla detenzione o di applicazione delle misure di sicurezza; alcune Comunità sono annesse ai Centri di prima accoglienza;
- *gli Istituti penali per i minorenni* (IPM), in cui sono eseguite la misura della custodia cautelare e la pena detentiva; gli IPM sono concepiti strutturalmente in modo da fornire risposte adeguate alla particolarità della giovane utenza ed alle esigenze connesse all'esecuzione dei provvedimenti dell'Autorità Giudiziaria; l'attività trattamentale è svolta da un'équipe multidisciplinare, in cui è presente un operatore socio-educativo di riferimento stabile appartenente all'Amministrazione; le attività formative, professionali, culturali e di animazione sono effettuate in collaborazione con operatori di altri Enti e avvalendosi di associazioni del privato sociale e del volontariato; negli IPM è presente personale del Corpo di Polizia Penitenziaria adeguatamente formato al rapporto con l'adolescenza.

L'Amministrazione gestisce, inoltre i *Centri diurni polifunzionali* (CDP), Servizi minorili non residenziali per l'accoglienza diurna di minori e giovani adulti dell'area penale o in situazioni di disagio sociale e a rischio di devianza, anche se non sottoposti a procedimento penale, non censiti nella presente rilevazione.

I CDP offrono attività educative, di studio, di formazione-lavoro, nonché ludico-ricreative e sportive.

La maggior parte dei minori autori di reato in carico agli USSM è sottoposta a misure da eseguire in area penale esterna; la detenzione, infatti, assume per i minori di età carattere di residualità, per lasciare spazio a percorsi sanzionatori alternativi.

Negli ultimi anni si sta assistendo ad una sempre maggiore applicazione del collocamento in comunità, non solo quale misura cautelare, ma anche nell'ambito di altri provvedimenti giudiziari, per la sua capacità di contemperare le esigenze educative con quelle contenitive di controllo.

L'utenza dei Servizi minorili è prevalentemente maschile; le ragazze sono soprattutto di nazionalità straniera e provengono dai Paesi dell'area dell'ex Jugoslavia e dalla Romania.

La presenza degli stranieri è maggiormente evidente nei Servizi residenziali; i dati sulle provenienze evidenziano che negli ultimi anni alle nazionalità più ricorrenti nell'ambito della devianza, quali il Marocco, la Romania, l'Albania e i Paesi dell'ex Jugoslavia, tutt'ora prevalenti, si sono affiancate altre nazionalità, singolarmente poco rilevanti in termini numerici, ma che hanno contribuito a rendere multietnico e più complesso il quadro complessivo dell'utenza.

Con riferimento all'età, la componente dei "giovani adulti", (1) costituita da ragazzi di età tra i 18 e i 24 anni compiuti, ha assunto nel tempo un'importanza crescente, soprattutto in termini di presenza negli Istituti penali per i minorenni.

La criminalità minorile è connotata dalla prevalenza dei reati contro il patrimonio e, in particolare, dei reati di furto e rapina. Frequenti sono anche le violazioni delle disposizioni in materia di sostanze stupefacenti, mentre tra i reati contro la persona prevalgono le lesioni personali volontarie.

(1) Le misure cautelari, le misure penali di comunità, le altre misure alternative, le sanzioni sostitutive, le pene detentive e le misure di sicurezza si eseguono secondo le norme e con le modalità previste per i minorenni anche nei confronti di coloro che nel corso dell'esecuzione abbiano compiuto il diciottesimo ma non il venticinquesimo anno di età, sempre che, non ricorrano particolari ragioni di sicurezza valutate dal giudice competente, tenuto conto altresì delle finalità rieducative ovvero quando le predette finalità non risultano in alcun modo perseguibili a causa della mancata adesione al trattamento in atto. L'esecuzione rimane affidata al personale dei servizi minorili. Queste disposizioni si applicano anche quando l'esecuzione ha inizio dopo il compimento del diciottesimo anno di età, (art. 24 D.Lgs. 28 luglio 1989, n. 272, come modificato dall'art.5, comma 1, D.L. 26 giugno 2014, n. 92, convertito, con modificazioni, dalla L. 11 agosto 2014, n 117, e, successivamente, dall'art. 9, comma 1, D.Lgs. 16 ottobre 2018, n. 121).

Minorenni e giovani adulti in carico ai Servizi della Giustizia Minorile

Dati di riepilogo - Situazione al 31 dicembre 2023

Servizi minorili	Sesso		Totale
	maschi	femmine	

Presenti nei Servizi residenziali

Centri di prima accoglienza	7	0	7
Istituti penali per i minorenni	481	14	495
Comunità ministeriali	23	0	23
Comunità private	828	49	877
Totale presenti alla data considerata	1.339	63	1.402

In carico agli Uffici di servizio sociale per i minorenni ⁽¹⁾

In messa alla prova	2.615	153	2.768
<i>In casa</i>	2.205	125	2.330
<i>In comunità</i>	410	28	438
In misura penale di comunità/ alternativa alla detenzione, sostitutiva, di sicurezza, cautelare delle prescrizioni e della permanenza in casa	381	17	398
<i>In casa</i>	324	15	339
<i>In comunità</i>	57	2	59
In Comunità, per misura diversa dalle precedenti	358	15	373
Negli Istituti penali per i minorenni	459	14	473
Nei Centri di prima accoglienza	2	0	2
Per indagini sociali e progetti trattamentali e in altra situazione ⁽²⁾	8.852	995	9.847
Totale soggetti in carico alla data considerata	12.667	1.194	13.861

Frequentanti i Centri diurni polifunzionali

N. minori frequentanti alla data considerata	118	2	120
---	------------	----------	------------

Note:

(1) I dati riguardano i minorenni e giovani adulti in carico agli USSM per l'esecuzione di un provvedimento e/o per indagini sociali e progetti trattamentali.

Sono compresi i soggetti presenti nei Servizi residenziali che sono anche in carico agli USSM.

(2) I dati riguardano i soggetti in carico solo per indagini sociali e progetti trattamentali; sono esclusi coloro che sono in carico anche per provvedimenti in esecuzione in area penale esterna o interna, già considerati nelle precedenti voci della tabella. Sono compresi i soggetti per i quali si è conclusa l'esecuzione di una misura o è stata già evasa una richiesta dell'Autorità Giudiziaria, che sono in attesa di un'udienza.

UFFICI DI SERVIZIO SOCIALE PER I MINORENNI

DATI DI FLUSSO

Tabella 1 – Minorenni e giovani adulti in carico agli Uffici di servizio sociale per i minorenni, secondo il periodo di presa in carico, la nazionalità e il sesso. Anno 2023.

Periodo di presa in carico	Italiani			Stranieri			Totale		
	m	f	mf	m	f	mf	m	f	mf
Presi in carico per la prima volta nel 2023	5.340	643	5.983	1.515	118	1.633	6.855	761	7.616
Già precedentemente in carico	9.933	1.021	10.954	2.955	299	3.254	12.888	1.320	14.208
Totale	15.273	1.664	16.937	4.470	417	4.887	19.743	2.081	21.824

di cui: per l'esecuzione di provvedimenti in area penale esterna

Messa alla prova	4.996	361	5.357	1.268	69	1.337	6.264	430	6.694
Misure cautelari delle prescrizioni e della permanenza in casa	465	14	479	176	8	184	641	22	663
Misure penali di comunità/ alternative alla detenzione	408	15	423	149	22	171	557	37	594
Sanzioni sostitutive	13	0	13	7	0	7	20	0	20
Pene sostitutive	6	0	6	0	0	0	6	0	6
Misure di sicurezza	92	0	92	21	0	21	113	0	113

Tabella 2a - Minorenni e giovani adulti in carico agli Uffici di servizio sociale per i minorenni, secondo l'età alla prima presa in carico, la nazionalità e il sesso. Anno 2023.

Età alla prima presa in carico	Italiani			Stranieri			Totale		
	m	f	mf	m	f	mf	m	f	mf
meno di 14 anni	136	26	162	26	8	34	162	34	196
14 anni	978	106	1.084	261	55	316	1.239	161	1.400
15 anni	2.517	318	2.835	684	72	756	3.201	390	3.591
16 anni	3.507	414	3.921	1.008	97	1.105	4.515	511	5.026
17 anni	3.885	367	4.252	1.278	84	1.362	5.163	451	5.614
giovani adulti	4.250	433	4.683	1.213	101	1.314	5.463	534	5.997
Totale	15.273	1.664	16.937	4.470	417	4.887	19.743	2.081	21.824

Tabella 2b - Minorenni e giovani adulti in carico agli Uffici di servizio sociale per i minorenni, secondo l'età nel periodo considerato, la nazionalità e il sesso. Anno 2023.

Età nel periodo considerato	Italiani			Stranieri			Totale		
	m	f	mf	m	f	mf	m	f	mf
meno di 14 anni	86	16	102	12	5	17	98	21	119
14 anni	363	60	423	68	7	75	431	67	498
15 anni	1.225	201	1.426	334	32	366	1.559	233	1.792
16 anni	2.182	301	2.483	601	60	661	2.783	361	3.144
17 anni	3.125	336	3.461	953	78	1.031	4.078	414	4.492
giovani adulti	8.292	750	9.042	2.502	235	2.737	10.794	985	11.779
Totale	15.273	1.664	16.937	4.470	417	4.887	19.743	2.081	21.824

L'età è calcolata all'inizio dell'anno per i soggetti in carico da periodi precedenti, alla presa in carico per i nuovi soggetti.

Tabella 3 - Minorenni e giovani adulti in carico agli Uffici di servizio sociale per i minorenni, secondo la provenienza e il sesso. Anno 2023.

Paesi di provenienza	Sesso		Totale
	maschi	femmine	
Italia	15.273	1.664	16.937
Altri Paesi dell'Unione Europea	672	158	830
di cui: Croazia	34	27	61
Romania	512	110	622
Altri Paesi europei	841	120	961
di cui: Albania	437	19	456
Bosnia-Erzegovina	66	52	118
Kosovo	60	2	62
Moldova	75	10	85
Serbia	60	24	84
Ucraina	55	7	62
Africa	2.421	100	2.521
di cui: Algeria	93	5	98
Egitto	354	1	355
Gambia	67	0	67
Marocco	969	46	1.015
Senegal	134	4	138
Tunisia	554	14	568
America	220	17	237
Asia	315	21	336
di cui: Bangladesh	62	0	62
Pakistan	61	6	67
Apolidi	1	1	2
Totale	19.743	2.081	21.824

La tabella riporta il dettaglio dei Paesi per i quali il numero di minori è risultato pari o superiore a 50.

Tabella 4 - Minorenni e giovani adulti in carico agli Uffici di servizio sociale per i minorenni, secondo la sede e il periodo di presa in carico. Anno 2023.

USSM	Periodo di presa in carico		Totale
	Presi in carico per la prima volta nel 2023	Già precedentemente in carico	
Ancona	322	596	918
Bari	494	1.022	1.516
Bologna	274	1.007	1.281
Bolzano	194	202	396
Brescia	484	891	1.375
Cagliari	190	362	552
Caltanissetta	217	505	722
Campobasso	120	186	306
Catania	496	816	1.312
Catanzaro	374	596	970
Firenze	453	671	1.124
Genova	295	436	731
L'Aquila	264	420	684
Lecce	259	384	643
Messina	147	339	486
Milano	329	657	986
Napoli	535	851	1.386
Palermo	540	874	1.414
Perugia	216	242	458
Potenza	153	260	413
Reggio Calabria	131	234	365
Roma	650	1.395	2.045
Salerno	188	258	446
Sassari	134	290	424
Taranto	158	188	346
Torino	258	665	923
Trento	118	230	348
Trieste	151	271	422
Venezia	450	319	769

I soggetti in carico a più USSM sono conteggiati in corrispondenza di ciascuno di essi; la somma dei dati delle diverse sedi USSM è superiore al numero effettivo dei soggetti in carico nel periodo in esame e, per questo motivo, non è riportata in tabella.

Tabella 5 – Reati dei minorenni e giovani adulti in carico agli Uffici di servizio sociale per i minorenni, secondo la categoria. Anno 2023.

REATI	Italiani			Stranieri			Totale		
	m	f	mf	m	f	mf	m	f	mf
DELITTI									
Contro la persona	13.285	1.376	14.661	4.456	239	4.695	17.741	1.615	19.356
di cui: Omicidio volontario consumato	66	8	74	35	0	35	101	8	109
Omicidio volontario tentato	237	10	247	58	0	58	295	10	305
Percosse	584	120	704	278	22	300	862	142	1.004
Lesioni personali volontarie	5.736	567	6.303	2.099	125	2.224	7.835	692	8.527
Lesioni personali colpose	128	18	146	8	0	8	136	18	154
Rissa	782	51	833	334	16	350	1.116	67	1.183
Sfruttamento pornografia minorile	490	19	509	54	0	54	544	19	563
Detenzione di materiale pornografico coinvolgente minori	218	14	232	27	0	27	245	14	259
Diffusione illecita di immagini o video sessualmente espliciti	92	6	98	11	0	11	103	6	109
Violenze sessuali	867	18	885	334	6	340	1.201	24	1.225
Atti sessuali con minorenne	108	3	111	10	0	10	118	3	121
Sequestro di persona	97	6	103	69	3	72	166	9	175
Violenza privata	725	71	796	240	8	248	965	79	1.044
Minaccia	1.864	264	2.128	589	39	628	2.453	303	2.756
Atti persecutori (stalking)	734	93	827	200	11	211	934	104	1.038
Violazione di domicilio	164	31	195	46	3	49	210	34	244
Diffamazione	98	56	154	22	2	24	120	58	178
Contro famiglia, moralità pubblica, buon costume	643	59	702	138	6	144	781	65	846
di cui: Maltrattamenti in famiglia	590	55	645	116	5	121	706	60	766
Contro il patrimonio	14.850	1.001	15.851	8.517	982	9.499	23.367	1.983	25.350
di cui: Furto	5.814	517	6.331	3.424	761	4.185	9.238	1.278	10.516
Rapina	3.860	162	4.022	3.039	133	3.172	6.899	295	7.194
Estorsione	910	41	951	386	19	405	1.296	60	1.356
Danni	2.280	186	2.466	850	33	883	3.130	219	3.349
Truffa	154	23	177	40	1	41	194	24	218
Ricettazione	1.707	51	1.758	733	34	767	2.440	85	2.525
Contro l'incolumità pubblica	4.874	166	5.040	1.202	16	1.218	6.076	182	6.258
di cui: Stupefacenti	4.478	157	4.635	1.052	10	1.062	5.530	167	5.697
Incendio	119	3	122	44	2	46	163	5	168
Danneggiamento seguito da incendio	211	6	217	92	4	96	303	10	313
Contro la fede pubblica	675	125	800	310	70	380	985	195	1.180
di cui: Falsità in atti e persone	598	117	715	294	70	364	892	187	1.079
Contro Stato, altre istituzioni, ordine pubblico	3.191	235	3.426	1.342	76	1.418	4.533	311	4.844
di cui: Violenza, resistenza a P.U.	2.730	150	2.880	1.177	59	1.236	3.907	209	4.116
Altri delitti	814	53	867	113	3	116	927	56	983
di cui: Armi	531	18	549	23	0	23	554	18	572
Codice della strada	83	7	90	6	0	6	89	7	96
Totale DELITTI	38.332	3.015	41.347	16.078	1.392	17.470	54.410	4.407	58.817
CONTRAVVENZIONI	3.211	167	3.378	1.078	70	1.148	4.289	237	4.526
di cui: Ordine pubblico e tranquillità pubblica	604	71	675	170	10	180	774	81	855
Incolumità pubblica	219	6	225	46	0	46	265	6	271
Armi	2.052	77	2.129	812	36	848	2.864	113	2.977
Codice della strada	197	8	205	11	0	11	208	8	216
SANZIONI AMMINISTRATIVE	426	3	429	60	4	64	486	7	493
di cui: Codice della strada	408	2	410	51	3	54	459	5	464
TOTALE COMPLESSIVO	41.969	3.185	45.154	17.216	1.466	18.682	59.185	4.651	63.836

I dati sono riferiti ai reati dei procedimenti penali a carico dei minori nel periodo in esame; il numero dei reati è superiore al numero dei minori in quanto un minore può avere a carico uno o più reati.

La tabella riporta il dettaglio delle tipologie di reato con frequenza pari o superiore a 100 o di particolare interesse.

Tabella 6 – Minorenni e giovani adulti in carico agli Uffici di servizio sociale per i minorenni negli anni dal 2007 al 2023 secondo la nazionalità e il sesso.

Anni	Italiani			Stranieri			Totale		
	m	f	mf	m	f	mf	m	f	mf
2007	10.689	1.083	11.772	2.516	456	2.972	13.205	1.539	14.744
2008	13.015	1.382	14.397	2.944	473	3.417	15.959	1.855	17.814
2009	14.023	1.457	15.480	2.981	424	3.405	17.004	1.881	18.885
2010	14.335	1.337	15.672	2.387	304	2.691	16.722	1.641	18.363
2011	15.260	1.624	16.884	2.870	403	3.273	18.130	2.027	20.157
2012	14.885	1.745	16.630	3.322	455	3.777	18.207	2.200	20.407
2013	14.509	1.713	16.222	3.469	522	3.991	17.978	2.235	20.213
2014	14.192	1.748	15.940	3.661	594	4.255	17.853	2.342	20.195
2015	14.136	1.777	15.913	3.937	688	4.625	18.073	2.465	20.538
2016	14.492	1.871	16.363	4.691	794	5.485	19.183	2.665	21.848
2017	13.533	1.680	15.213	4.559	694	5.253	18.092	2.374	20.466
2018	14.091	1.692	15.783	4.859	663	5.522	18.950	2.355	21.305
2019	14.027	1.689	15.716	4.678	569	5.247	18.705	2.258	20.963
2020	13.162	1.509	14.671	3.893	455	4.348	17.055	1.964	19.019
2021	14.567	1.630	16.197	4.147	453	4.600	18.714	2.083	20.797
2022	15.137	1.677	16.814	4.276	461	4.737	19.413	2.138	21.551
2023	15.273	1.664	16.937	4.470	417	4.887	19.743	2.081	21.824

Grafico 1 – Minorenni e giovani adulti in carico agli Uffici di servizio sociale per i minorenni negli anni dal 2007 al 2023 secondo la nazionalità.



Grafico 2 – Minorenni e giovani adulti in carico agli Uffici di servizio sociale per i minorenni negli anni dal 2007 al 2023 secondo il periodo di presa in carico.



Grafico 3 – Minorenni e giovani adulti in carico agli Uffici di servizio sociale per i minorenni nell'anno 2023 secondo il periodo di presa in carico.

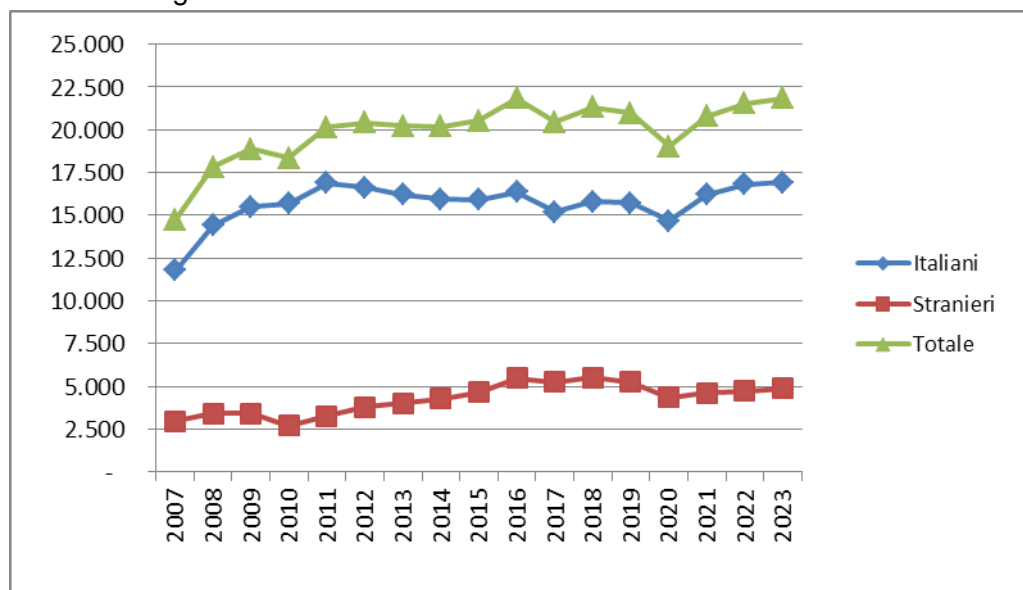

CENTRI DI PRIMA ACCOGLIENZA

Tabella 7 – Ingressi e presenze nei Centri di prima accoglienza nell'anno 2023, per sede di CPA. Situazione al 31 dicembre.

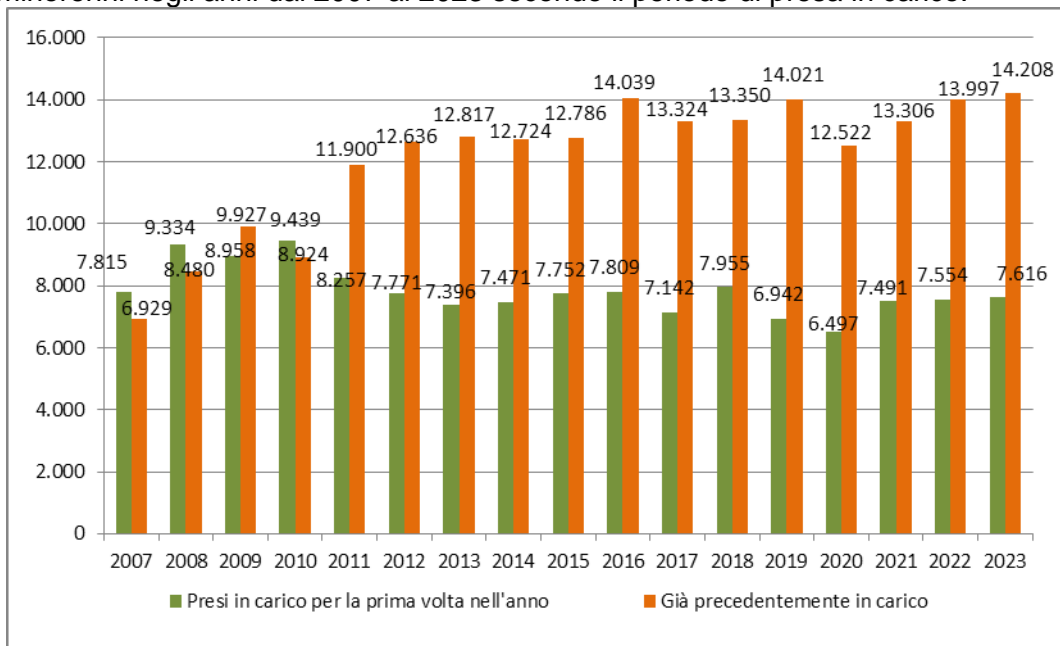
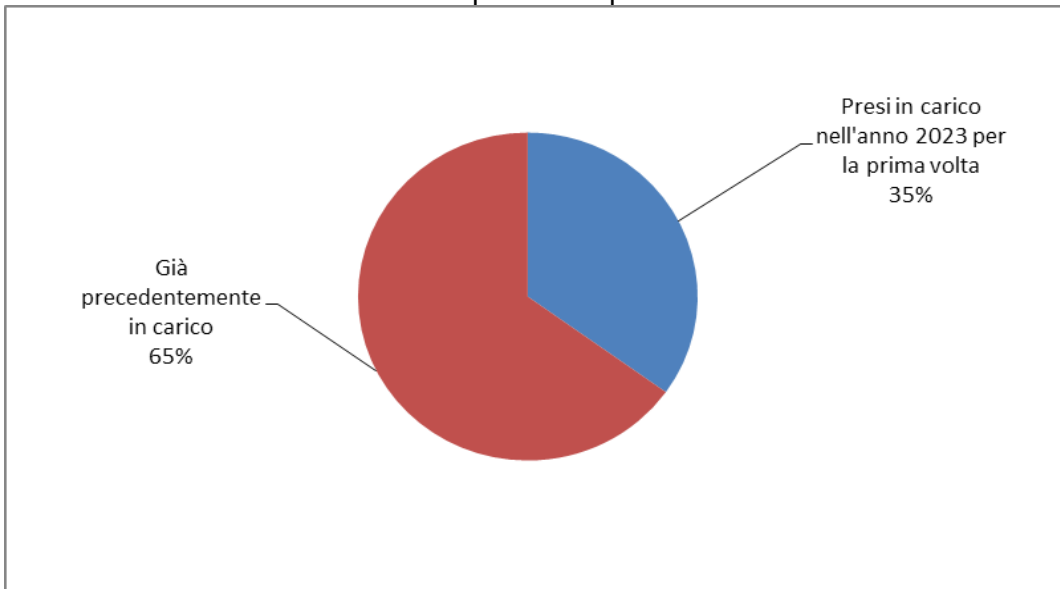
CPA	Ingressi stabili (compresi trasferimenti tra CPA)	Presenza media giornaliera	Presenti al 31 dicembre 2023
Torino	76	1,0	1
Genova	57	0,6	0
Milano	166	1,7	3
Treviso	26	0,3	0
Bologna	88	0,8	1
Firenze	42	0,4	0
Roma	155	1,4	1
Ancona	10	0,1	0
L'Aquila	8	0,1	0
Napoli (*)	59	0,5	0
Nisida (NA) (*)	2	0,0	0
Salerno	19	0,2	0
Bari	13	0,1	0
Lecce	9	0,1	0
Catanzaro	11	0,1	0
Potenza	2	0,0	0
Palermo	31	0,2	0
Messina	0	0,0	0
Caltanissetta	2	0,0	0
Catania	65	0,6	1
Quartucciu (CA)	12	0,1	0
Sassari	2	0,0	0
Totale	855	8,4	7

(*) Napoli = maschile; Nisida (NA) = femminile.

CPA Milano: attività sospesa dal 26.3.2021 al 5.3.2023; durante il periodo di sospensione l'utenza maschile è stata accolta dal CPA di Torino, l'utenza femminile dal CPA di Bologna.

Tabella 8 – Ingressi nei Centri di prima accoglienza secondo l'età, la nazionalità e il sesso. Anno 2023.

Età	Italiani			Stranieri			Totale		
	m	f	mf	m	f	mf	m	f	mf
meno di 14 anni	0	0	0	1	0	1	1	0	1
14 anni	29	0	29	18	7	25	47	7	54
15 anni	75	5	80	63	2	65	138	7	145
16 anni	126	6	132	106	9	115	232	15	247
17 anni	192	12	204	194	4	198	386	16	402
18 anni e oltre	1	0	1	2	0	2	3	0	3
Totale	423	23	446	384	22	406	807	45	852

Tabella 9 - Ingressi nei Centri di prima accoglienza secondo la provenienza e il sesso. Anno 2023.

Paesi di provenienza	Sesso		Totale
	maschi	femmine	
Italia	423	23	446
Altri Paesi dell'Unione Europea	34	4	38
di cui: Croazia	4	2	6
Romania	25	2	27
Altri Paesi europei	40	9	49
di cui: Albania	20	0	20
Bosnia-Erzegovina	12	7	19
Moldova	3	0	3
Africa	287	4	291
di cui: Algeria	23	1	24
Egitto	73	0	73
Marocco	64	2	66
Nigeria	3	0	3
Senegal	14	0	14
Tunisia	105	1	106
America	11	4	15
di cui: Perù	6	2	8
Asia	12	1	13
di cui: Pakistan	3	1	4
Sri Lanka	3	0	3
Totale	807	45	852

La tabella riporta il dettaglio dei Paesi per i quali il numero di minori è risultato pari o superiore a 3.

Tabella 10 – Delitti a carico dei minori entrati nei Centri di prima accoglienza secondo la categoria. Anno 2023.

DELITTI	Italiani			Stranieri			Totale		
	m	f	mf	m	f	mf	m	f	mf
Contro la persona	92	4	96	89	4	93	181	8	189
di cui: Omicidio volontario consumato	6	1	7	4	0	4	10	1	11
Omicidio volontario tentato	29	2	31	11	0	11	40	2	42
Percosse	0	0	0	3	0	3	3	0	3
Lesioni personali volontarie	47	1	48	51	4	55	98	5	103
Rissa	3	0	3	1	0	1	4	0	4
Sequestro di persona	1	0	1	2	0	2	3	0	3
Violenze sessuali	0	0	0	12	0	12	12	0	12
Minaccia	6	0	6	4	0	4	10	0	10
Contro la famiglia, la moralità pubblica, il buon costume	8	0	8	3	0	3	11	0	11
di cui: Maltrattamenti in famiglia	8	0	8	3	0	3	11	0	11
Contro il patrimonio	196	12	208	327	27	354	523	39	562
di cui: Furto	45	6	51	70	15	85	115	21	136
Rapina	112	5	117	233	8	241	345	13	358
Estorsione	21	1	22	5	1	6	26	2	28
Danni	4	0	4	7	2	9	11	2	13
Ricettazione	14	0	14	9	1	10	23	1	24
Contro l'incolumità pubblica	218	6	224	72	1	73	290	7	297
di cui: Stupefacenti	218	6	224	72	1	73	290	7	297
Contro la fede pubblica	9	1	10	5	1	6	14	2	16
di cui: Falsità in atti e persone	7	1	8	5	1	6	12	2	14
Contro Stato, altre istituzioni, ordine pubblico	46	3	49	37	4	41	83	7	90
di cui: Violenza, resistenza, oltraggio	45	3	48	32	4	36	77	7	84
Altri delitti	27	0	27	8	0	8	35	0	35
di cui: Armi	27	0	27	0	0	0	27	0	27
Norme in materia di immigrazione	0	0	0	8	0	8	8	0	8
Totale DELITTI	596	26	622	541	37	578	1.137	63	1.200

La tabella riporta il dettaglio dei delitti con frequenza pari o superiori a 3.

I dati sono riferiti ai delitti per i quali i minori sono entrati in CPA; il numero dei delitti è superiore al numero degli ingressi in quanto un minore può essere entrato nella struttura per uno o più delitti.

Tabella 11 – Uscite dai Centri di prima accoglienza secondo il provvedimento di dimissione, la nazionalità e il sesso. Anno 2023.

Uscite	Italiani			Stranieri			Totale		
	m	f	mf	m	f	mf	m	f	mf
Con applicazione misura cautelare									
Prescrizioni	40	3	43	15	4	19	55	7	62
Permanenza in casa	86	2	88	27	2	29	113	4	117
Collocamento in comunità	182	10	192	126	9	135	308	19	327
Custodia cautelare	90	5	95	184	4	188	274	9	283
Altre uscite									
Remissione in libertà	24	2	26	26	3	29	50	5	55
Decorrenza dei termini	0	0	0	0	0	0	0	0	0
Minore di 14 anni	0	0	0	0	0	0	0	0	0
Minore in stato gravidanza	0	0	0	0	0	0	0	0	0
Estraneità al fatto	0	0	0	0	0	0	0	0	0
Mancanza di altri presupposti	0	0	0	0	0	0	0	0	0
Maggiorenne	0	0	0	0	0	0	0	0	0
Totale	422	22	444	378	22	400	800	44	844

Tabella 12 - Ingressi nei Centri di prima accoglienza negli anni dal 2007 al 2023 secondo la nazionalità e il sesso.

Anni	Italiani			Stranieri			Totale		
	m	f	mf	m	f	mf	m	f	mf
2007	1.469	76	1.545	1.236	604	1.840	2.705	680	3.385
2008	1.462	85	1.547	1.021	340	1.361	2.483	425	2.908
2009	1.443	51	1.494	704	224	928	2.147	275	2.422
2010	1.355	68	1.423	616	214	830	1.971	282	2.253
2011	1.337	75	1.412	696	235	931	2.033	310	2.343
2012	1.191	65	1.256	668	269	937	1.859	334	2.193
2013	951	67	1.018	690	312	1.002	1.641	379	2.020
2014	689	38	727	565	256	821	1.254	294	1.548
2015	613	40	653	579	206	785	1.192	246	1.438
2016	658	48	706	517	158	675	1.175	206	1.381
2017	583	37	620	484	171	655	1.067	208	1.275
2018	579	39	618	318	154	472	897	193	1.090
2019	501	32	533	304	82	386	805	114	919
2020	322	20	342	213	44	257	535	64	599
2021	319	19	338	219	23	242	538	42	580
2022	363	20	383	327	35	362	690	55	745
2023	423	23	446	384	22	406	807	45	852

Grafico 4 - Ingressi nei Centri di prima accoglienza negli anni dal 2007 al 2023, secondo la nazionalità.

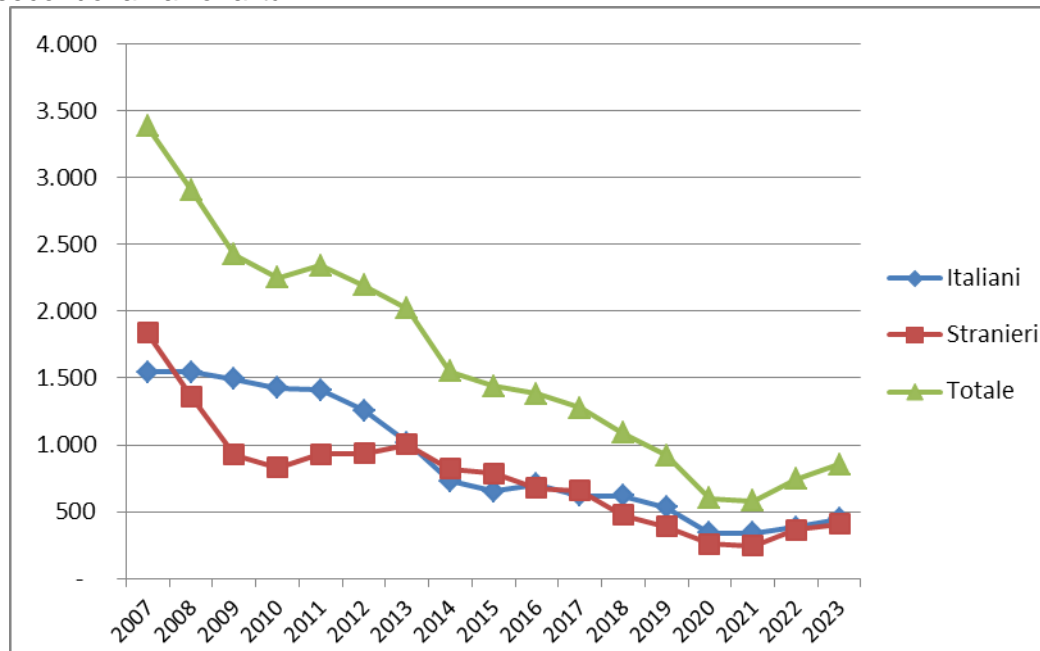

COMUNITA'

Tabella 13 - Ingressi e presenze nelle Comunità nell'anno 2023. Comunità ministeriali e private. Situazione al 31 dicembre.

a. Comunità ministeriali

Comunità ministeriali	Collocamenti (compresi trasferimenti tra Comunità)	Presenza media giornaliera	Presenti al 31 dicembre 2023
Bologna	64	5,9	6
Catanzaro	26	9,7	12
Reggio Calabria	8	5,4	5
Totale	98	20,9	23

b. Comunità private per regione della struttura.

Comunità private per regione	Collocamenti (compresi trasferimenti tra Comunità)	Presenza media giornaliera	Presenti al 31 dicembre 2023
Piemonte	66	41,0	44
Valle d'Aosta	0	0,0	0
Liguria	30	13,7	12
Lombardia	373	181,8	171
Veneto	94	34,3	28
Trentino Alto Adige	16	5,4	7
Friuli Venezia Giulia	39	6,6	2
Emilia Romagna	135	57,2	66
Toscana	77	27,8	24
Umbria	17	8,4	7
Marche	29	17,4	16
Lazio	167	72,1	78
Abruzzo	24	9,2	12
Molise	2	0,1	1
Campania	218	123,2	133
Puglia	158	67,9	64
Basilicata	1	0,6	1
Calabria	41	25,6	25
Sicilia	287	140,1	158
Sardegna	47	29,3	28
Totale	1.821	861,9	877

c. Comunità private per Centro Giustizia Minorile inviante

Comunità private per Centro Giustizia Minorile	Collocamenti (compresi trasferimenti tra Comunità)	Presenza media giornaliera	Presenti al 31 dicembre 2023
Torino	135	64,2	69
Milano	441	216,6	208
Venezia	179	60,9	56
Bologna	127	56,4	59
Firenze	107	39,4	40
Roma	202	87,7	102
Napoli	194	113,5	120
Bari	128	57,2	51
Catanzaro	27	23,3	20
Cagliari	47	28,7	27
Palermo	234	114,1	125
Totale	1.821	861,9	877

d. Riepilogo

Comunità	Collocamenti (compresi trasferimenti tra Comunità)	Presenza media giornaliera	Presenti al 31 dicembre 2023
Comunità ministeriali	98	20,9	23
Comunità private	1.821	861,9	877
Totale	1.919	882,8	900

Tabella 14 – Collocamenti in Comunità secondo il motivo, la nazionalità e il sesso. Anno 2023.

Motivo	Italiani			Stranieri			Totale		
	m	f	mf	m	f	mf	m	f	mf
Per misura cautelare del collocamento in comunità	532	34	566	362	21	383	894	55	949
Da permanenza in casa, per trasformazione misura	4	0	4	3	0	3	7	0	7
Da IPM, per trasformazione misura	71	1	72	73	0	73	144	1	145
Da IPM, per fine aggravamento	133	4	137	66	2	68	199	6	205
Per misura cautelare della permanenza in casa eseguita in comunità	3	0	3	0	0	0	3	0	3
Per messa alla prova	169	21	190	79	4	83	248	25	273
Per applicazione misure penali di comunità/alternative	28	0	28	20	0	20	48	0	48
Per misura di sicurezza	16	0	16	7	0	7	23	0	23
Per libertà controllata	0	0	0	0	0	0	0	0	0
Per arresto, fermo o accompagnamento	1	0	1	8	0	8	9	0	9
Totale	957	60	1.017	618	27	645	1.575	87	1.662

Tabella 15 – Collocamenti in Comunità secondo l'età, la nazionalità e il sesso. Anno 2023.

Età	Italiani			Stranieri			Totale		
	m	f	mf	m	f	mf	m	f	mf
meno di 14 anni	1	0	1	0	0	0	1	0	1
14 anni	62	1	63	31	3	34	93	4	97
15 anni	156	15	171	71	5	76	227	20	247
16 anni	223	13	236	137	6	143	360	19	379
17 anni	314	23	337	234	8	242	548	31	579
giovani adulti	201	8	209	145	5	150	346	13	359
Totale	957	60	1.017	618	27	645	1.575	87	1.662

Tabella 16 - Collocamenti in Comunità secondo la provenienza e il sesso. Anno 2023.

Paesi di provenienza	Sesso		Totale
	maschi	femmine	
Italia	957	60	1.017
Altri Paesi dell'Unione Europea	46	8	54
di cui: Bulgaria	5	0	5
Croazia	7	1	8
Romania	25	7	32
Altri Paesi europei	76	4	80
di cui: Albania	41	0	41
Bosnia-Erzegovina	9	1	10
Kosovo	3	0	3
Macedonia	3	2	5
Moldova	10	0	10
Serbia	6	1	7
Ucraina	3	0	3
Africa	456	10	466
di cui: Algeria	29	3	32
Egitto	117	1	118
Guinea	3	0	3
Marocco	139	5	144
Niger	3	0	3
Nigeria	5	0	5
Senegal	15	0	15
Tunisia	138	1	139
America	19	4	23
di cui: Brasile	3	0	3
Colombia	3	0	3
Perù	6	3	9
Asia	21	1	22
di cui: Afghanistan	4	0	4
Bangladesh	3	0	3
Pakistan	5	1	6
Totale	1.575	87	1.662

La tabella riporta il dettaglio dei Paesi per i quali il numero di minori è risultato pari o superiore a 3.

Tabella 17 – Delitti a carico dei minorenni e giovani adulti collocati in Comunità secondo la categoria. Anno 2023.

DELITTI	Italiani			Stranieri			Totale		
	m	f	mf	m	f	mf	m	f	mf
Contro la persona	422	22	444	249	15	264	671	37	708
di cui: Omicidio volontario consumato	3	1	4	0	0	0	3	1	4
Omicidio volontario tentato	41	3	44	10	0	10	51	3	54
Percosse	7	2	9	41	0	41	48	2	50
Lesioni personali volontarie	213	13	226	107	11	118	320	24	344
Rissa	6	0	6	4	0	4	10	0	10
Sfruttamento pornografia minorile	9	0	9	0	0	0	9	0	9
Violenze sessuali	22	0	22	26	0	26	48	0	48
Atti sessuali con minorenne	4	0	4	0	0	0	4	0	4
Sequestro di persona	13	0	13	3	1	4	16	1	17
Violenza privata	12	0	12	4	1	5	16	1	17
Minaccia	39	3	42	6	0	6	45	3	48
Atti persecutori (stalking)	37	0	37	46	2	48	83	2	85
Violazione di domicilio	5	0	5	0	0	0	5	0	5
Contro famiglia, moralità pubblica, buon costume	89	8	97	21	0	21	110	8	118
di cui: Maltrattamenti in famiglia	89	8	97	21	0	21	110	8	118
Contro il patrimonio	704	47	751	693	31	724	1.397	78	1.475
di cui: Furto	165	12	177	155	5	160	320	17	337
Rapina	390	24	414	439	20	459	829	44	873
Estorsione	69	4	73	60	3	63	129	7	136
Danni	38	4	42	12	2	14	50	6	56
Truffa	5	0	5	1	0	1	6	0	6
Ricettazione	34	3	37	24	1	25	58	4	62
Riciclaggio	1	0	1	2	0	2	3	0	3
Contro l'incolumità pubblica	268	9	277	92	1	93	360	10	370
di cui: Stupefacenti	258	9	267	90	1	91	348	10	358
Incendio	6	0	6	0	0	0	6	0	6
Danneggiamento seguito da incendio	4	0	4	2	0	2	6	0	6
Contro la fede pubblica	21	5	26	12	1	13	33	6	39
di cui: Falsità in atti e persone	17	5	22	12	1	13	29	6	35
Falsità in monete	4	0	4	0	0	0	4	0	4
Contro Stato, altre istituzioni, ordine pubblico	92	11	103	53	6	59	145	17	162
di cui: Violenza, resistenza a P.U.	83	11	94	50	6	56	133	17	150
Associazione per delinquere	2	0	2	2	0	2	4	0	4
Associazione di tipo mafioso	4	0	4	0	0	0	4	0	4
Altri delitti	54	1	55	5	0	5	59	1	60
di cui: Armi	53	1	54	3	0	3	56	1	57
Totale DELITTI	1.650	103	1.753	1.125	54	1.179	2.775	157	2.932

La tabella riporta il dettaglio dei delitti con frequenza pari o superiori a 3.

I dati sono riferiti ai delitti per i quali i soggetti sono stati collocati in Comunità; il numero dei delitti è superiore al numero degli ingressi in quanto un minore può essere entrato nella struttura per uno o più delitti.

Tabella 18 – Collocamenti in Comunità negli anni dal 2007 al 2023 secondo la nazionalità e il sesso.

Anni	Italiani			Stranieri			Totale		
	m	f	mf	m	f	mf	m	f	mf
2007	1.056	46	1.102	667	127	794	1.723	173	1.896
2008	1.130	65	1.195	651	119	770	1.781	184	1.965
2009	1.160	52	1.212	542	71	613	1.702	123	1.825
2010	1.189	59	1.248	490	83	573	1.679	142	1.821
2011	1.222	75	1.297	540	89	629	1.762	164	1.926
2012	1.225	60	1.285	631	122	753	1.856	182	2.038
2013	1.119	70	1.189	594	111	705	1.713	181	1.894
2014	929	50	979	583	154	737	1.512	204	1.716
2015	864	56	920	623	145	768	1.487	201	1.688
2016	965	64	1.029	691	103	794	1.656	167	1.823
2017	1.042	68	1.110	622	105	727	1.664	173	1.837
2018	1.149	73	1.222	631	108	739	1.780	181	1.961
2019	1.184	72	1.256	583	86	669	1.767	158	1.925
2020	911	51	962	467	39	506	1.378	90	1.468
2021	954	77	1.031	494	37	531	1.448	114	1.562
2022	974	57	1.031	612	34	646	1.586	91	1.677
2023	957	60	1.017	618	27	645	1.575	87	1.662

Grafico 5 – Collocamenti in Comunità negli anni dal 2007 al 2023, secondo la nazionalità.



Tabella 19 – Presenza media giornaliera nelle Comunità nel periodo dal 2007 al 2023, secondo la nazionalità e il sesso.

Anni	Italiani			Stranieri			Totale		
	m	f	mf	m	f	mf	m	f	mf
2007	343	21	364	164	16	180	508	37	544
2008	419	28	447	216	14	230	635	42	677
2009	495	29	524	228	12	240	723	41	764
2010	578	29	607	205	15	220	783	44	827
2011	613	37	650	234	20	253	847	57	904
2012	632	43	675	262	20	282	894	63	957
2013	597	38	635	267	23	290	864	61	925
2014	518	33	551	262	24	286	780	57	837
2015	508	30	538	247	23	270	755	53	808
2016	521	34	555	281	21	302	802	55	857
2017	558	39	597	315	25	339	873	63	936
2018	631	40	671	312	29	341	943	69	1.012
2019	699	54	752	287	34	321	986	88	1.073
2020	662	36	698	272	22	294	934	58	992
2021	653	45	698	256	12	268	909	57	966
2022	582	39	621	251	12	263	833	51	884
2023	559	33	592	277	14	291	836	47	883

Grafico 6 – Presenza media giornaliera nelle Comunità nel periodo dal 2007 al 2023 , secondo la nazionalità.

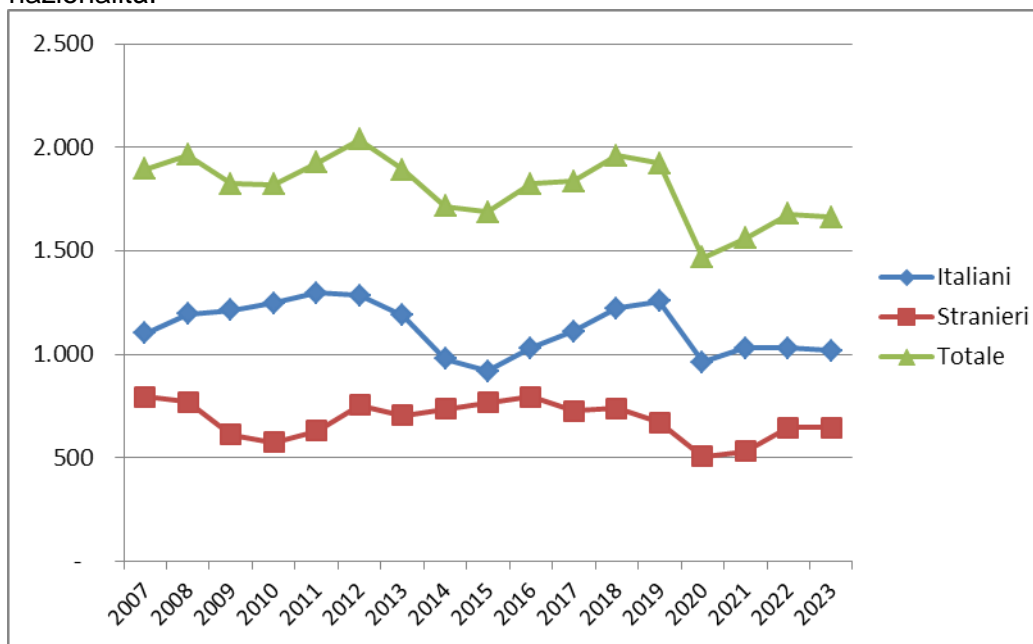
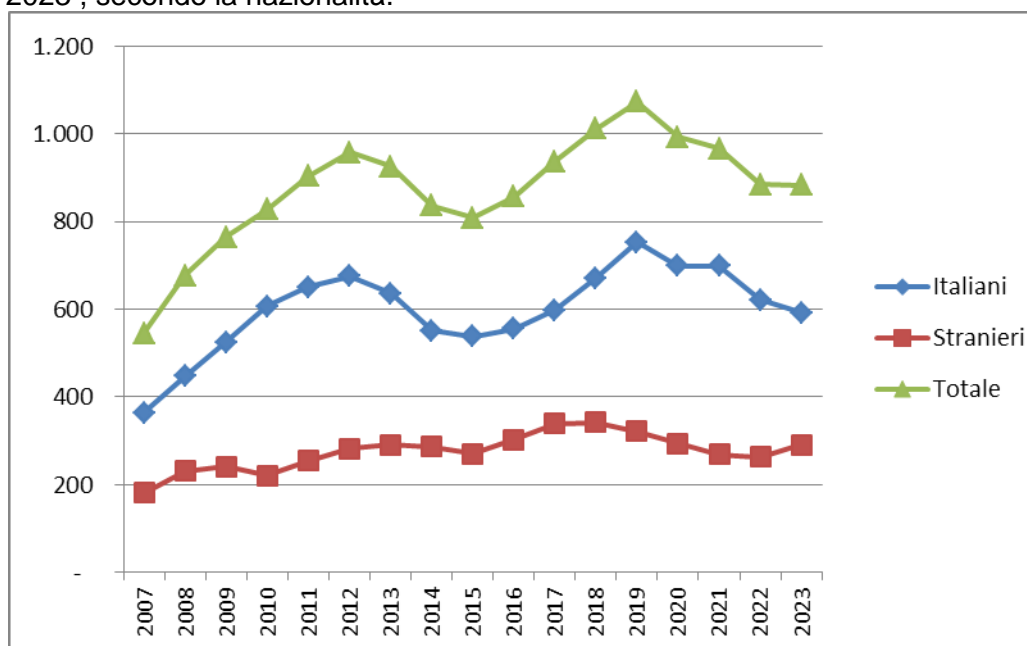

ISTITUTI PENALI PER I MINORENNI

Tabella 20 - Ingressi e presenze negli Istituti penali per i minorenni nell'anno 2023, per sede. Situazione al 31 dicembre.

IPM	Ingresso stabile (compresi trasferimenti tra IPM)	Presenza media giornaliera	Presenti al 31 dicembre 2023
Torino	161	43,0	47
Pontremoli (MS) (*)	38	7,1	7
Milano	310	38,1	64
Treviso	40	5,2	15
Bologna	158	40,9	47
Firenze	58	15,6	17
Roma (**)	177	46,7	46
Nisida (NA) (**)	148	55,7	51
Airola (BN)	86	30,5	24
Bari	137	26,7	37
Potenza	40	14,8	14
Catanzaro	75	18,2	33
Palermo	121	19,3	24
Catania	130	27,6	30
Acireale (CT)	53	16,3	19
Caltanissetta	39	8,4	8
Quartucciu (CA)	35	10,7	12
Totale	1.806	425,1	495

(*) solo femminile

(**) con sezione femminile

IPM Treviso: attività sospesa dal 13.04.2022 al 24.07.2023.

Tabella 21 - Detenuti presenti negli IPM alla data del 31 dicembre 2023, secondo la sede dell'IPM e l'età.

IPM	Minorenni		Giovani adulti		Totale
	14-15 anni	16-17 anni	18-20 anni	21-24 anni	
Torino	3	32	12	0	47
Pontremoli (MS) (*)	1	6	0	0	7
Milano	4	38	21	1	64
Treviso	0	11	4	0	15
Bologna	5	19	17	6	47
Firenze	3	8	1	5	17
Roma (**)	4	19	17	6	46
Nisida (NA) (**)	1	20	26	4	51
Airola (BN)	3	9	5	7	24
Bari	4	21	6	6	37
Potenza	0	4	5	5	14
Catanzaro	2	17	12	2	33
Palermo	1	13	8	2	24
Catania	1	17	7	5	30
Acireale (CT)	2	9	7	1	19
Caltanissetta	0	4	3	1	8
Quartucciu (CA)	1	6	2	3	12
Totale	35	253	153	54	495

(*) solo femminile

(**) con sezione femminile

Tabella 22 – Detenuti presenti negli IPM alla data del 31 dicembre 2023, secondo l'età, la nazionalità e il sesso.

Età	Italiani			Stranieri			Totale		
	maschi	femmine	Totale	maschi	femmine	Totale	maschi	femmine	Totale
14-15 anni	12	1	13	22	0	22	34	1	35
16-17 anni	95	5	100	149	4	153	244	9	253
18-20 anni	81	3	84	69	0	69	150	3	153
21-24 anni	29	1	30	24	0	24	53	1	54
Totale	217	10	227	264	4	268	481	14	495

Tabella 23 – Detenuti presenti negli IPM alla data del 31 dicembre 2023 secondo la provenienza e il sesso.

PAESI	SESSO		TOTALE
	Maschi	Femmine	
Italia	217	10	227
Altri Paesi dell'Unione Europea	23	-	23
di cui: Romania	17	-	17
Croazia	4	-	4
Altri Paesi europei	20	1	21
di cui: Albania	13	-	13
Bosnia-Erzegovina	2	1	3
Serbia	3	-	3
Africa	206	3	209
di cui: Algeria	19	2	21
Egitto	49	-	49
Marocco	53	1	54
Libia	4	-	4
Senegal	4	-	4
Tunisia	75	-	75
America	3	-	3
Asia	11	-	11
di cui: Rep. Cinese	6	-	6
Apolide	1	-	1
TOTALE	481	14	495

La tabella riporta il dettaglio dei Paesi per i quali il numero di minori è risultato pari o superiore a 3.

Tabella 24 – Detenuti presenti negli Istituti penali per i minorenni alla data del 31 dicembre 2023, per posizione giuridica complessiva*, età, nazionalità e sesso.

Minorenni.

Posizione giuridica	Italiani			Stranieri			Totale		
	m	f	mf	m	f	mf	m	f	mf
In attesa di 1° giudizio	34	2	36	94	2	96	128	4	132
Appellanti	5	1	6	3	0	3	8	1	9
Ricorrenti	0	0	0	0	0	0	0	0	0
Mista senza definitivo	49	1	50	60	1	61	109	2	111
Definitivi senza altri procedimenti a carico	4	0	4	1	0	1	5	0	5
Definitivi con altri procedimenti a carico	15	2	17	13	1	14	28	3	31
Totale	107	6	113	171	4	175	278	10	288

Giovani adulti.

Posizione giuridica	Italiani			Stranieri			Totale		
	m	f	mf	m	f	mf	m	f	mf
In attesa di 1° giudizio	15	1	16	21	0	21	36	1	37
Appellanti	2	0	2	2	0	2	4	0	4
Ricorrenti	0	0	0	2	0	2	2	0	2
Mista senza definitivo	19	1	20	17	0	17	36	1	37
Definitivi senza altri procedimenti a carico	10	2	12	11	0	11	21	2	23
Definitivi con altri procedimenti a carico	64	0	64	40	0	40	104	0	104
Totale	110	4	114	93	0	93	203	4	207

Totale.

Posizione giuridica	Italiani			Stranieri			Totale		
	m	f	mf	m	f	mf	m	f	mf
In attesa di 1° giudizio	49	3	52	115	2	117	164	5	169
Appellanti	7	1	8	5	0	5	12	1	13
Ricorrenti	0	0	0	2	0	2	2	0	2
Mista senza definitivo	68	2	70	77	1	78	145	3	148
Definitivi senza altri procedimenti a carico	14	2	16	12	0	12	26	2	28
Definitivi con altri procedimenti a carico	79	2	81	53	1	54	132	3	135
Totale	217	10	227	264	4	268	481	14	495

* I dati considerano la posizione giuridica complessiva dei detenuti, ossia tutti i procedimenti penali a loro carico, non soltanto il provvedimento in esecuzione alla data considerata.

Tabella 25 – Ingressi negli Istituti penali per i minorenni secondo il motivo, la nazionalità e il sesso. Anno 2023.

Motivo	Italiani			Stranieri			Totale		
	m	f	mf	m	f	mf	m	f	mf
Per custodia cautelare									
Dalla libertà	117	3	120	104	1	105	221	4	225
Da CPA	86	5	91	185	4	189	271	9	280
Da comunità, per trasformazione di misura	31	3	34	17	2	19	48	5	53
Da comunità per nuovo procedimento	2	0	2	0	0	0	2	0	2
Da comunità, per aggravamento	189	6	195	118	6	124	307	12	319
Da evasione o mancato rientro per custodia cautelare	0	0	0	2	0	2	2	0	2
Dagli arresti domiciliari (adulti)	0	0	0	1	0	1	1	0	1
Da istituto penale per adulti	0	0	0	23	0	23	23	0	23
Per esecuzione di pena									
Dalla libertà	67	7	74	46	20	66	113	27	140
Da comunità	3	0	3	5	0	5	8	0	8
Per revoca o sospensione misura penale di comunità/alternativa alla detenzione	55	0	55	17	2	19	72	2	74
Per revoca libertà controllata	0	0	0	2	0	2	2	0	2
Dagli arresti domiciliari (adulti)	3	0	3	0	1	1	3	1	4
Da evasione o mancato rientro per esecuzione pena	6	0	6	0	0	0	6	0	6
Da istituto penale per adulti	2	0	2	1	0	1	3	0	3
Totale	561	24	585	521	36	557	1.082	60	1.142

Tabella 26 – Ingressi negli Istituti penali per i minorenni secondo l'età, la nazionalità e il sesso. Anno 2023.

Età	Italiani			Stranieri			Totale		
	m	f	mf	m	f	mf	m	f	mf
14-15 anni	82	4	86	74	1	75	156	5	161
16-17 anni	271	14	285	333	10	343	604	24	628
18-20 anni	139	6	145	84	7	91	223	13	236
21-24 anni	69	0	69	30	18	48	99	18	117
Totale	561	24	585	521	36	557	1.082	60	1.142

Tabella 27 – Ingressi negli Istituti penali per i minorenni secondo la provenienza e il sesso. Anno 2023.

Paesi di provenienza	Sesso		Totale
	maschi	femmine	
Italia	561	24	585
Altri Paesi dell'Unione Europea	30	7	37
di cui: Croazia	6	5	11
Romania	19	2	21
Altri Paesi europei	52	20	72
di cui: Albania	29	0	29
Bosnia-Erzegovina	9	14	23
Moldova	4	0	4
Serbia	7	6	13
Africa	423	7	430
di cui: Algeria	36	4	40
Egitto	115	0	115
Libia	4	0	4
Marocco	114	3	117
Nigeria	3	0	3
Senegal	12	0	12
Tunisia	133	0	133
America	5	2	7
Asia	11	0	11
di cui: Pakistan	4	0	4
Totale	1.082	60	1.142

La tabella riporta il dettaglio dei Paesi per i quali il numero di minori è risultato pari o superiore a 3.

Tabella 28 – Delitti a carico dei minorenni e giovani adulti entrati negli Istituti penali per i minorenni secondo la categoria. Anno 2023.

DELITTI	Italiani			Stranieri			Totale		
	m	f	mf	m	f	mf	m	f	mf
Contro la persona	272	7	279	240	7	247	512	14	526
di cui: Omicidio volontario consumato	7	1	8	4	0	4	11	1	12
Omicidio volontario tentato	56	3	59	17	0	17	73	3	76
Percosse	6	1	7	40	1	41	46	2	48
Lesioni personali volontarie	109	2	111	115	5	120	224	7	231
Rissa	4	0	4	1	0	1	5	0	5
Sfruttamento pornografia minorile	4	0	4	0	0	0	4	0	4
Violenze sessuali	26	0	26	12	0	12	38	0	38
Sequestro di persona	8	0	8	1	0	1	9	0	9
Violenza privata	6	0	6	2	0	2	8	0	8
Minaccia	21	0	21	6	1	7	27	1	28
Atti persecutori (stalking)	17	0	17	41	0	41	58	0	58
Violazione di domicilio	3	0	3	0	0	0	3	0	3
Contro la famiglia, la moralità pubblica, il buon costume	14	1	15	10	0	10	24	1	25
di cui: Maltrattamenti in famiglia	14	1	15	10	0	10	24	1	25
Contro il patrimonio	550	24	574	657	50	707	1.207	74	1.281
di cui: Furto	164	5	169	150	32	182	314	37	351
Rapina	274	11	285	409	14	423	683	25	708
Estorsione	40	2	42	53	3	56	93	5	98
Danni	27	2	29	16	0	16	43	2	45
Ricettazione	45	4	49	26	1	27	71	5	76
Contro l'incolumità pubblica	180	1	181	63	0	63	243	1	244
di cui: Stupefacenti	175	1	176	60	0	60	235	1	236
Danneggiamento seguito da incendio	3	0	3	3	0	3	6	0	6
Contro la fede pubblica	7	6	13	4	2	6	11	8	19
di cui: Falsità in atti e persone	5	6	11	4	2	6	9	8	17
Contro Stato, altre istituzioni, ordine pubblico	83	3	86	57	5	62	140	8	148
di cui: Contro l'autorità delle decisioni giudiziarie	1	0	1	0	3	3	1	3	4
Violenza, resistenza, oltraggio	69	3	72	52	2	54	121	5	126
Associazione di tipo mafioso	8	0	8	0	0	0	8	0	8
Altri delitti	67	0	67	11	0	11	78	0	78
di cui: Armi	60	0	60	3	0	3	63	0	63
Norme in materia di immigrazione	0	0	0	8	0	8	8	0	8
Totale DELITTI	1.173	42	1.215	1.042	64	1.106	2.215	106	2.321

La tabella riporta il dettaglio dei delitti con frequenza pari o superiori a 3.

I dati sono riferiti ai delitti per i quali i soggetti sono entrati in IPM; il numero dei delitti è superiore al numero degli ingressi in quanto un soggetto può essere entrato nella struttura per uno o più delitti.

Tabella 29 – Uscite dagli Istituti penali per i minorenni secondo il motivo, la nazionalità e il sesso. Anno 2023.

Motivi di uscita	Italiani			Stranieri			Totale		
	m	f	mf	m	f	mf	m	f	mf
Da custodia cautelare									
Decorrenza termini custodia cautelare	8	0	8	9	0	9	17	0	17
Revoca della custodia cautelare	7	2	9	3	1	4	10	3	13
Remissione in libertà	11	1	12	27	1	28	38	2	40
Prescrizioni	1	0	1	2	0	2	3	0	3
Permanenza in casa	34	0	34	16	1	17	50	1	51
Collocamento in comunità (compresi fine aggravamento)	261	9	270	249	5	254	510	14	524
Sospensione del processo e messa alla prova	10	1	11	19	1	20	29	2	31
Arresti domiciliari	1	0	1	0	0	0	1	0	1
Sospensione condizionale della pena	4	0	4	3	1	4	7	1	8
Provvedimento del giudice a seguito di udienza	1	0	1	1	0	1	2	0	2
Estradizione	0	0	0	2	0	2	2	0	2
Da espiazione pena									
Espiazione della pena	27	1	28	25	0	25	52	1	53
Differimento esecuzione pena	0	1	1	0	18	18	0	19	19
Sospensione esecuzione pena	1	0	1	2	0	2	3	0	3
Affidamento in prova al servizio sociale	23	2	25	20	0	20	43	2	45
Detenzione domiciliare	34	1	35	12	6	18	46	7	53
Concessione Legge 199/2010	2	0	2	2	0	2	4	0	4
Trasferimenti a strutture per adulti									
A strutture per adulti	78	0	78	43	1	44	121	1	122
Totale	503	18	521	435	35	470	938	53	991

Tabella 30 – Ingressi negli Istituti penali per i minorenni negli anni dal 2007 al 2023, secondo la nazionalità e il sesso.

Anni	Italiani			Stranieri			Totale		
	m	f	mf	m	f	mf	m	f	mf
2007	609	36	645	536	156	692	1.145	192	1.337
2008	657	37	694	524	129	653	1.181	166	1.347
2009	666	33	699	414	109	523	1.080	142	1.222
2010	689	24	713	355	104	459	1.044	128	1.172
2011	714	21	735	409	102	511	1.123	123	1.246
2012	649	18	667	466	119	585	1.115	137	1.252
2013	634	19	653	422	126	548	1.056	145	1.201
2014	509	14	523	357	112	469	866	126	992
2015	480	26	506	425	137	562	905	163	1.068
2016	549	25	574	458	109	567	1.007	134	1.141
2017	520	31	551	419	87	506	939	118	1.057
2018	609	27	636	384	112	496	993	139	1.132
2019	578	21	599	344	85	429	922	106	1.028
2020	337	18	355	310	48	358	647	66	713
2021	450	18	468	320	47	367	770	65	835
2022	491	20	511	484	56	540	975	76	1.051
2023	561	24	585	521	36	557	1.082	60	1.142

Grafico 7 – Ingressi negli Istituti penali per i minorenni negli anni dal 2007 al 2023, secondo la nazionalità.



Tabella 31 – Presenza media giornaliera negli Istituti penali per i minorenni nel periodo dal 2007 al 2023, secondo la nazionalità e il sesso.

Anni	Italiani			Stranieri			Totale		
	m	f	mf	m	f	mf	m	f	mf
2007	199	6	205	182	36	218	380	42	422
2008	244	13	257	179	33	212	422	46	468
2009	290	6	296	179	28	207	469	34	503
2010	300	9	308	138	28	165	438	36	474
2011	319	6	325	140	21	161	459	27	486
2012	304	4	308	170	30	200	474	34	508
2013	263	5	268	155	29	184	418	34	452
2014	220	5	225	122	18	140	342	23	365
2015	233	7	240	167	29	196	400	36	436
2016	253	11	264	176	33	209	429	44	473
2017	253	9	262	175	27	202	428	36	464
2018	252	9	261	180	27	207	432	36	468
2019	214	9	222	166	22	188	379	31	410
2020	169	7	176	136	8	144	305	15	320
2021	176	6	182	130	8	138	306	14	320
2022	193	5	198	178	7	184	370	12	382
2023	201	9	210	211	4	215	412	13	425

Grafico 8 – Presenza media giornaliera negli Istituti penali per i minorenni nel periodo dal 2007 al 2023, secondo la nazionalità.

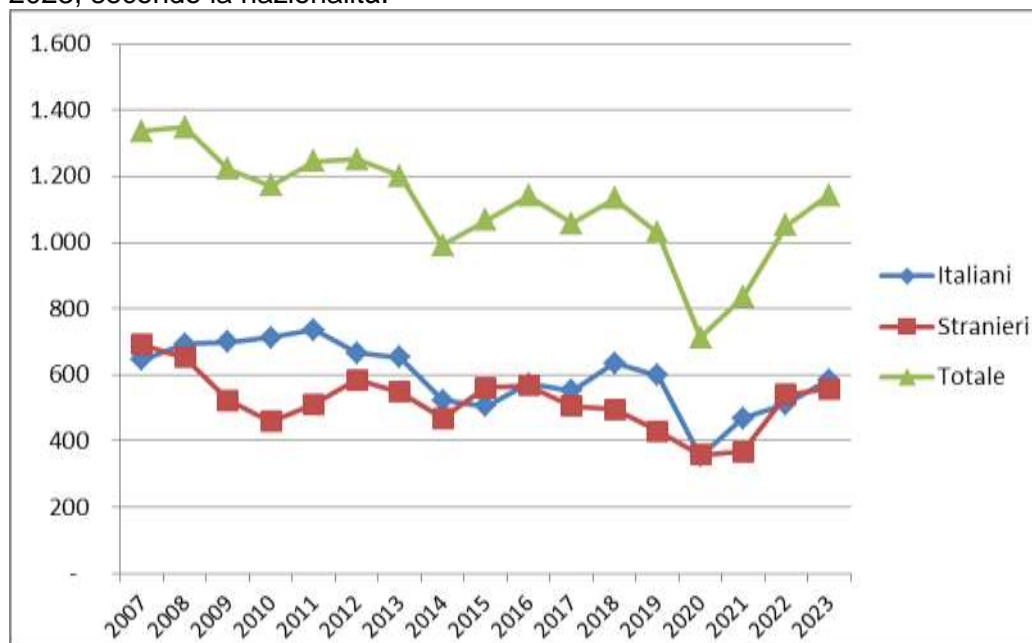
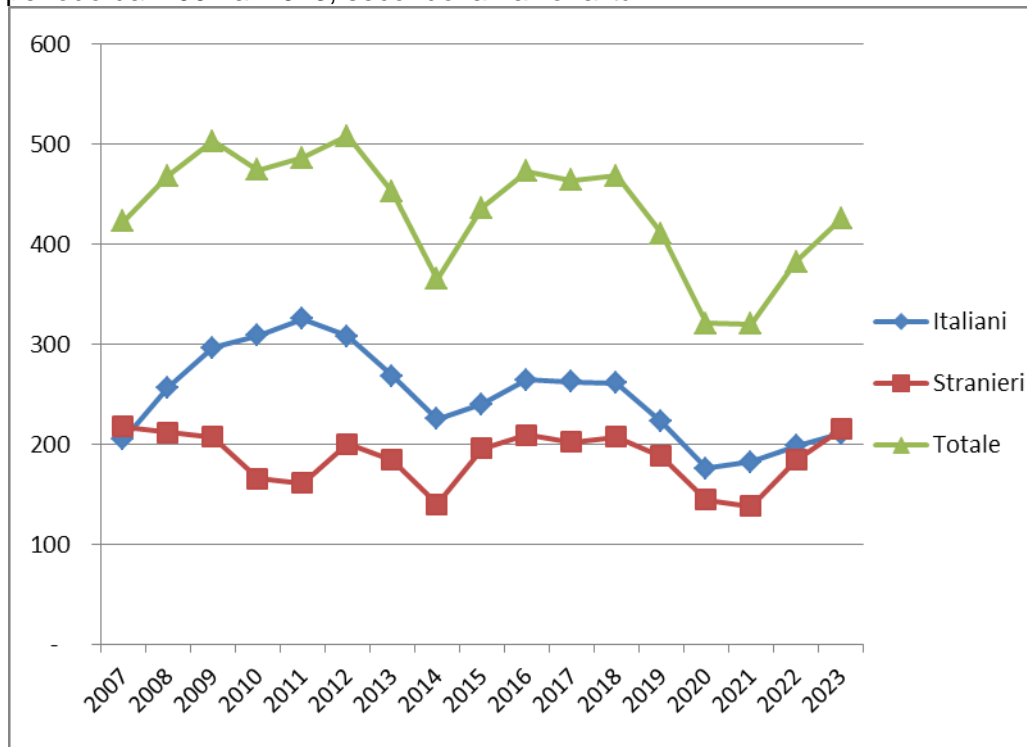

CENTRI DIURNI POLIFUNZIONALI

Situazione alla data del 31 dicembre 2023

Tabella 32 – Minorenni e giovani adulti dell'area penale frequentanti i Centri diurni polifunzionali alla data del 31 dicembre 2023, secondo la sede, la nazionalità e il sesso.

CENTRI DIURNI POLIFUNZIONALI	Italiani			Stranieri			Totale		
	m	f	mf	m	f	mf	m	f	mf
Genova	3	0	3	7	0	7	10	0	10
Nisida (NA)	21	0	21	1	0	1	22	0	22
Santa Maria Capua Vetere (CE)	17	0	17	2	0	2	19	0	19
Salerno	2	0	2	0	0	0	2	0	2
Lecce	16	0	16	1	0	1	17	0	17
Palermo	15	0	15	1	0	1	16	0	16
Caltanissetta	0	0	0	0	0	0	0	0	0
Sassari	30	2	32	2	0	2	32	2	34
Totale	104	2	106	14	0	14	118	2	120

Tabella 33 – Minorenni e giovani adulti dell'area penale frequentanti i Centri diurni polifunzionali alla data del 31 dicembre 2023, secondo l'età, la nazionalità e il sesso.

Età	Italiani			Stranieri			Totale		
	m	f	mf	m	f	mf	m	f	mf
meno di 14 anni	0	0	0	0	0	0	0	0	0
14 anni	0	0	0	0	0	0	0	0	0
15 anni	6	0	6	0	0	0	6	0	6
16 anni	10	0	10	2	0	2	12	0	12
17 anni	21	0	21	2	0	2	23	0	23
giovani adulti	67	2	69	10	0	10	77	2	79
Totale	104	2	106	14	0	14	118	2	120

Tabella 34 – Minorenni e giovani adulti dell'area penale frequentanti i Centri diurni polifunzionali alla data del 31 dicembre 2023, secondo la provenienza e il sesso.

Paesi di provenienza	Sesso		Totale
	maschi	femmine	
Italia	104	2	106
Altri Paesi dell'Unione Europea	1	0	1
Altri Paesi europei	1	0	1
Africa	10	0	10
America	2	0	2
Asia	0	0	0
Totale	118	2	120

N.B.: I Centri diurni polifunzionali sono frequentati anche da giovani a rischio devianza, anche se non sottoposti a procedimento penale, NON COMPRESI NEI DATI SOPRA INDICATI.

Anno 2023 – Dati di flusso

Tabella 35 – Minorenni e giovani adulti dell'area penale assegnati ai Centri diurni polifunzionali secondo l'età, la nazionalità e il sesso. Anno 2023. Dati di flusso.

CENTRI DIURNI POLIFUNZIONALI	Italiani			Stranieri			Totale		
	m	f	mf	m	f	mf	m	f	mf
Genova	14	3	17	16	1	17	30	4	34
Nisida (NA)	29	0	29	1	0	1	30	0	30
Santa Maria Capua Vetere (CE)	57	1	58	4	0	4	61	1	62
Salerno	12	0	12	0	0	0	12	0	12
Lecce	51	5	56	5	0	5	56	5	61
Palermo	60	0	60	3	0	3	63	0	63
Caltanissetta	65	5	70	4	1	5	69	6	75
Sassari	44	4	48	2	0	2	46	4	50
Totale	332	18	350	35	2	37	367	20	387

Tabella 36 – Minorenni e giovani adulti dell'area penale assegnati ai Centri diurni polifunzionali secondo l'età, la nazionalità e il sesso. Anno 2023. Dati di flusso.

Età	Italiani			Stranieri			Totale		
	m	f	mf	m	f	mf	m	f	mf
meno di 14 anni	0	0	0	0	0	0	0	0	0
14 anni	5	0	5	0	0	0	5	0	5
15 anni	35	1	36	2	0	2	37	1	38
16 anni	50	7	57	5	0	5	55	7	62
17 anni	91	3	94	13	0	13	104	3	107
giovani adulti	151	7	158	15	2	17	166	9	175
Totale	332	18	350	35	2	37	367	20	387

Tabella 37 – Minorenni e giovani adulti dell'area penale assegnati ai Centri diurni polifunzionali secondo la provenienza e il sesso. Anno 2023. Dati di flusso.

Paesi di provenienza	Sesso		Totale
	maschi	femmine	
Italia	332	18	350
Altri Paesi dell'Unione Europea	2	0	2
Altri Paesi europei	3	1	4
Africa	26	1	27
America	4	0	4
Asia	0	0	0
Totale	367	20	387

N.B.: I Centri diurni polifunzionali sono frequentati anche da giovani a rischio devianza, anche se non sottoposti a procedimento penale, NON COMPRESI NEI DATI SOPRA INDICATI.