



**Minorenni e giovani adulti dell'area
penale in carico ai Servizi minorili
Anno 2017**

Dati statistici

Roma, 20 aprile 2020

Dipartimento Giustizia minorile e di comunità
Ufficio I del Capo Dipartimento
Sezione Statistica
Via Damiano Chiesa, 24 00136 - Roma
Tel. 06/68188268 – 274 – 279 - 297
E-mail: statistiche.dgmc@giustizia.it

Premessa

La presente analisi statistica è stata pensata per fornire un quadro sintetico e aggiornato dei minorenni e giovani adulti (fino ai venticinque anni) che per provvedimenti di natura penale sono presenti nei servizi minorili residenziali o in carico ai servizi sociali per i minorenni.

Gli *Uffici di Servizio Sociale per i minorenni* (USSM) intervengono in ogni stato e grado del procedimento penale, dal momento in cui, a seguito di denuncia, il minore entra nel circuito penale fino alla conclusione del suo percorso giudiziario; l'intervento a favore del minore viene avviato, su segnalazione dell'Autorità Giudiziaria, con la raccolta degli elementi conoscitivi per l'accertamento della personalità e per l'elaborazione dell'inchiesta sociale di base e prosegue con la formulazione del progetto educativo e con l'attuazione dei provvedimenti disposti dal giudice.

I Servizi minorili residenziali sono:

- *i Centri di prima accoglienza* (CPA), che accolgono temporaneamente i minorenni fermati, accompagnati o arrestati in flagranza di reato dalle forze dell'ordine su disposizione del Procuratore della Repubblica per i minorenni; il minore permane nel Centro di prima accoglienza fino all'udienza di convalida, per un tempo massimo di novantasei ore; nel corso dell'udienza di convalida il giudice (GIP) valuta se esistono elementi sufficienti per convalidare l'arresto o il fermo e decide sull'eventuale applicazione di una delle quattro possibili misure cautelari previste per i minorenni (prescrizioni, permanenza in casa, collocamento in comunità, custodia cautelare);
- *le Comunità*, ministeriali e del privato sociale, che hanno dimensioni strutturali e organizzative connotate da una forte apertura all'ambiente esterno, in cui sono collocati i minori sottoposti alla misura cautelare prevista dall'art.22 del D.P.R.448/88 (collocamento in comunità); l'ingresso in comunità può essere disposto anche nell'ambito di un provvedimento di messa alla prova o di concessione di una misura alternativa alla detenzione o di applicazione delle misure di sicurezza; alcune Comunità sono annesse ai Centri di prima accoglienza;
- *gli Istituti penali per i minorenni* (IPM), in cui sono eseguite la misura della custodia cautelare e la pena detentiva; gli IPM sono concepiti strutturalmente in modo da fornire risposte adeguate alla particolarità della giovane utenza ed alle esigenze connesse all'esecuzione dei provvedimenti dell'Autorità Giudiziaria; l'attività trattamentale è svolta da un'équipe multidisciplinare, in cui è presente un operatore socio-educativo di riferimento stabile appartenente all'Amministrazione; le attività formative, professionali, culturali e di animazione sono effettuate in collaborazione con operatori di altri Enti e avvalendosi di associazioni del privato sociale e del volontariato; negli IPM è presente personale del Corpo di Polizia Penitenziaria adeguatamente formato al rapporto con l'adolescenza.

L'Amministrazione gestisce, inoltre i *Centri diurni polifunzionali* (CDP), Servizi minorili non residenziali per l'accoglienza diurna dei minori dell'area penale e di minori in situazione di disagio

sociale e a rischio, anche se non sottoposti a procedimento penale; i CDP offrono attività educative, di studio, di formazione-lavoro, nonché ludico-ricreative e sportive.

La maggior parte dei minori autori di reato è in carico agli USSM ed è sottoposta a misure da eseguire in area penale esterna; la detenzione, infatti, assume per i minori di età carattere di residualità, per lasciare spazio a percorsi sanzionatori alternativi.

Negli ultimi anni si sta assistendo ad una sempre maggiore applicazione del collocamento in comunità, non solo quale misura cautelare, ma anche nell'ambito di altri provvedimenti giudiziari, per la sua capacità di contemperare le esigenze educative con quelle contenitive di controllo.

L'utenza dei Servizi minorili è prevalentemente maschile; le ragazze sono soprattutto di nazionalità straniera e provengono dai Paesi dell'area dell'ex Jugoslavia e dalla Romania.

La presenza degli stranieri è maggiormente evidente nei Servizi residenziali; i dati sulle provenienze evidenziano che negli ultimi anni alle nazionalità più ricorrenti nell'ambito della devianza, quali il Marocco, la Romania, l'Albania e i Paesi dell'ex Jugoslavia, tutt'ora prevalenti, si sono affiancate altre nazionalità, singolarmente poco rilevanti in termini numerici, ma che hanno contribuito a rendere multietnico e più complesso il quadro complessivo dell'utenza.

Con riferimento all'età, se negli ultimi anni si era già osservata una maggiore presenza di "giovani adulti",¹ con l'entrata in vigore del Decreto Legge 26 giugno 2014 n. 92, convertito con modificazioni in Legge 11 agosto 2014, n.117, il loro numero ha acquisito un'importanza ancora crescente, soprattutto in termini di presenza negli Istituti penali per i minorenni.

Alla data del 31 dicembre 2017, si osserva la presenza di 1.430 minorenni e giovani adulti nei Servizi minorili residenziali:

- 6 nei Centri di prima accoglienza (CPA),
- 425 negli Istituti penali per i minorenni (IPM),
- 999 nelle Comunità (21 nelle comunità ministeriali, 978 in strutture private).

L'utenza in area penale esterna, in carico agli Uffici di servizio sociale per i minorenni (USSM), risulta costituita da minorenni e giovani adulti nella seguente posizione:

- 2.253 in messa alla prova,
- 487 in altre misure all'esterno,
- 4.154 in carico per indagini sociali e progetti trattamentali,
- 5.596 in altra situazione, ossia che hanno completato l'esecuzione della misura o per i quali l'Ufficio ha evaso la richiesta dell'Autorità Giudiziaria e che sono in attesa dell'udienza.

¹ Si tratta di ragazzi che hanno compiuto il reato da minorenni e che, secondo quanto previsto dalle disposizioni di attuazione del processo penale minorile, rimangono in carico ai Servizi minorili fino all'età di 21 anni (art.24 D.Lgs.28 luglio 1989 n. 272). Il Decreto Legge 26 giugno 2014 n. 92, convertito con modificazioni in Legge 11 agosto 2014, n.117, ha recentemente modificato tale normativa estendendo la competenza dei Servizi minorili fino al compimento dei 25 anni, sempre che, per quanti abbiano già compiuto il ventunesimo anno, non ricorrano particolari ragioni di sicurezza valutate dal giudice competente, tenuto conto anche delle finalità educative.

Alla data considerata, inoltre, si osservano 116 minorenni e giovani adulti in carico ai Centri diurni polifunzionali (CDP).

Prendendo in esame i dati di flusso riferiti a tutto l'anno 2017, si osserva che complessivamente i minorenni e giovani adulti in carico agli Uffici di servizio sociale per i minorenni sono stati 20.466, il 35% dei quali preso in carico per la prima volta nel corso dell'anno ed il 65% già precedentemente in carico. Questo dato è riferito a tutti i minorenni e giovani adulti che nel corso dell'anno sono stati in carico agli USSM, per interventi sia di tipo progettuale, finalizzati a fornire elementi conoscitivi all'Autorità Giudiziaria attraverso l'accertamento di personalità, l'elaborazione dell'inchiesta sociale di base e la formulazione del progetto socio-educativo, sia in attuazione dei provvedimenti disposti dal giudice.

Se si considera quest'ultima fascia di utenza e, in particolare, i minori destinatari di provvedimenti la cui attuazione è di specifica competenza degli USSM, si osserva che l'impegno prevalente del servizio sociale riguarda l'ambito della messa alla prova (27% nel 2017); minoritaria è l'attività svolta a favore dei soggetti in misura di sicurezza, sanzione sostitutiva e in misura alternativa alla detenzione (3,3%), anche in considerazione del fatto che sono pochi i minori che completano l'iter giudiziario con un provvedimento di condanna definitiva, prevedendo la normativa italiana specifici istituti giuridici che consentono la fuoriuscita dal circuito penale già nelle prime fasi processuali. Si devono ricordare anche gli interventi in esecuzione delle misure cautelari non detentive, prescrizioni e permanenza in casa (4,5% dell'utenza complessiva del 2017), unitamente a quelli svolti in sinergia con gli altri Servizi minorili nei confronti dei minori ospitati nelle strutture residenziali.

Con riferimento ai Servizi minorili residenziali, i dati di flusso evidenziano:

- 1.275 ingressi nei Centri di prima accoglienza,
- 1.837 collocamenti in Comunità,
- 1.057 ingressi negli Istituti penali per i minorenni.

L'utenza dei Centri di prima accoglienza è costituita prevalentemente da minorenni in stato di arresto e in misura minoritaria da minorenni per i quali è stato disposto un provvedimento di fermo o di accompagnamento. La maggior parte dei minori è dimessa dal Centro di prima accoglienza con l'applicazione di una misura cautelare (86%). Tra le misure cautelari il collocamento in comunità è la più applicata (40,6%), seguita dalla permanenza in casa (22,8%) e dalla custodia cautelare in IPM (22,8%); meno frequenti sono i casi in cui il giudice impartisce ai minorenni la misura delle prescrizioni (13,8%).

Con riferimento alle Comunità, i collocamenti disposti nell'anno 2017 sono stati 1.837 (esclusi i trasferimenti tra le comunità). I dati confermano l'utilizzo delle comunità sia per l'applicazione della specifica misura cautelare del collocamento in comunità (art.22 D.P.R.448/88) sia nell'ambito di altri provvedimenti giudiziari, soprattutto della messa alla prova.

Per quanto riguarda i detenuti negli Istituti penali per i minorenni, nel 2017 sono stati registrati 1.057 ingressi (trasferimenti esclusi).

Se si considerano i motivi della detenzione, si osserva che gli ingressi per misura cautelare sono prevalenti (72%) rispetto all'esecuzione di pena (28%); in particolare, oltre alle provenienze dal CPA, rimane frequente l'utilizzo degli istituti penali minorili nei casi di aggravamento della misura cautelare, disposto dal giudice nei confronti dei minori collocati in comunità per gravi e ripetute violazioni delle prescrizioni imposte o per allontanamento ingiustificato dalla comunità.

In termini di presenza, invece, le due componenti dell'utenza sono numericamente più vicine: al 31 dicembre 46% di detenuti in custodia e 54% di definiti.

Nell'anno 2017, i Centri diurni polifunzionali hanno preso in carico 256 minorenni e giovani adulti per attività educative, di studio, di formazione-lavoro, ludico-ricreative e sportive.

I Centri diurni polifunzionali sono frequentati anche da giovani a rischio devianza, anche se non sottoposti a procedimento penale, non compresi nei dati sopra indicati.

Con riferimento ai reati, infine, la criminalità minorile è connotata dalla prevalenza dei reati contro il patrimonio; prevalgono, in particolare, i reati di furto e rapina, seguiti dai danneggiamenti, dalle ricattazioni e dalle estorsioni.

Per quanto riguarda i reati contro la persona prevalgono le lesioni personali volontarie, ma tra i minorenni sono frequenti anche le minacce, le violenze sessuali, le percosse, le violenze private, le percosse e le risse.

Frequenti sono anche le violazioni delle disposizioni in materia di sostanze stupefacenti, la violenza e la resistenza a pubblico ufficiale e le falsità in atti e persone.

Considerando oltre ai delitti anche le contravvenzioni e le sanzioni amministrative, si distinguono le violazioni delle disposizioni in materia di armi e quelle del codice della strada.

N.B.: Errata-corrige nelle pagine 6, 8 e 10 dell'analisi per modifica di etichetta nelle tabelle 1 e 4 e nel grafico 2.

Minorenni e giovani adulti in carico ai Servizi della Giustizia Minorile

Dati di riepilogo - Situazione al 31 dicembre 2017

Servizi minorili	Sesso		Totale
	maschi	femmine	
Presenti nei Servizi residenziali			
Centri di prima accoglienza	5	1	6
Istituti penali per i minorenni	394	31	425
Comunità ministeriali	21	0	21
Comunità private	915	63	978
<i>Totale presenti alla data considerata</i>	<i>1.335</i>	<i>95</i>	<i>1.430</i>
In carico agli Uffici di servizio sociale per i minorenni ⁽¹⁾			
In messa alla prova	2.085	168	2.253
<i>In casa</i>	<i>1.591</i>	<i>132</i>	<i>1.723</i>
<i>In comunità</i>	<i>494</i>	<i>36</i>	<i>530</i>
In misura alternativa, sostitutiva, di sicurezza, cautelare (prescrizioni e permanenza in casa)	435	52	487
<i>In casa</i>	<i>372</i>	<i>50</i>	<i>422</i>
<i>In comunità</i>	<i>63</i>	<i>2</i>	<i>65</i>
In Comunità, per misura diversa dalle precedenti	359	23	382
Negli Istituti penali per i minorenni	365	19	384
Nei Centri di prima accoglienza	1	0	1
Per indagini sociali e progetti trattamentali ⁽²⁾	3.668	486	4.154
In altra situazione ⁽³⁾	4.917	679	5.596
<i>Totale soggetti in carico alla data considerata</i>	<i>11.830</i>	<i>1.427</i>	<i>13.257</i>
Frequentanti i Centri diurni polifunzionali			
N. minori frequentanti alla data considerata	111	5	116

Note:

⁽¹⁾ I dati riguardano i minorenni e giovani adulti in carico agli USSM per l'esecuzione di un provvedimento e/o per indagini sociali e progetti trattamentali. Sono compresi i soggetti presenti nei Servizi residenziali che sono anche in carico agli USSM.

⁽²⁾ Sono considerati i soggetti in carico *solo* per indagini e progetti; sono esclusi i soggetti in carico anche per provvedimenti in esecuzione in area penale esterna o interna, già considerati nelle precedenti voci della tabella.

⁽³⁾ I dati sono riferiti ai soggetti in carico agli Uffici di servizio sociale per i minorenni per i quali si è conclusa l'esecuzione di una misura o è stata già evasa una richiesta dell'Autorità Giudiziaria, che sono in attesa di un'udienza.

UFFICI DI SERVIZIO SOCIALE PER I MINORENNI

DATI DI FLUSSO

Tabella 1 – Minorenni e giovani adulti in carico agli Uffici di servizio sociale per i minorenni, secondo il periodo di presa in carico, la nazionalità e il sesso. Anno 2017.

Soggetti in carico	Italiani			Stranieri			Totale		
	m	f	mf	m	f	mf	m	f	mf
Presi in carico per la prima volta nel 2017	4.669	679	5.348	1.582	212	1.794	6.251	891	7.142
Già precedentemente in carico*	8.864	1.001	9.865	2.977	482	3.459	11.841	1.483	13.324
Totale	13.533	1.680	15.213	4.559	694	5.253	18.092	2.374	20.466
<i>di cui per provvedimenti di*:</i>									
Messa alla prova	3.956	335	4.291	1.087	63	1.150	5.043	398	5.441
Misure cautelari prescrizioni e permanenza in casa	628	34	662	209	41	250	837	75	912
Misure alternative alla detenzione	329	20	349	176	37	213	505	57	562
Sanzioni sostitutive	14	4	18	18	1	19	32	5	37
Misure di sicurezza	70	1	71	9	0	9	79	1	80

La tabella riporta dati riferiti al numero di soggetti; i soggetti in carico a più USSM sono conteggiati una sola volta, così come quelli che nel periodo in esame hanno avuto più provvedimenti.

*Sono considerati i soli provvedimenti in area penale esterna, emessi dall'Autorità Giudiziaria minorile nel periodo o ancora attivi da periodi precedenti. I dati riferiti alle diverse tipologie di provvedimento non possono essere sommati, in quanto i soggetti per i quali è stata disposta l'esecuzione di provvedimenti di diverso tipo sono conteggiati in corrispondenza di ciascuna tipologia di provvedimento che li ha riguardati.

Tabella 2a - Minorenni e giovani adulti in carico agli Uffici di servizio sociale per i minorenni, secondo l'età alla prima presa in carico, la nazionalità e il sesso. Anno 2017.

Età alla prima presa in carico	Italiani			Stranieri			Totale		
	m	f	mf	m	f	mf	m	f	mf
meno di 14 anni	65	12	77	18	4	22	83	16	99
14 anni	947	149	1.096	286	99	385	1.233	248	1.481
15 anni	2.303	310	2.613	666	148	814	2.969	458	3.427
16 anni	3.429	440	3.869	1.026	137	1.163	4.455	577	5.032
17 anni	3.683	424	4.107	1.466	158	1.624	5.149	582	5.731
giovani adulti	3.106	345	3.451	1.097	148	1.245	4.203	493	4.696
Totale	13.533	1.680	15.213	4.559	694	5.253	18.092	2.374	20.466

Tabella 2b - Minorenni e giovani adulti in carico agli Uffici di servizio sociale per i minorenni, secondo l'età nel periodo considerato, la nazionalità e il sesso. Anno 2017.

Età nel periodo considerato	Italiani			Stranieri			Totale		
	m	f	mf	m	f	mf	m	f	mf
meno di 14 anni	33	6	39	8	0	8	41	6	47
14 anni	331	76	407	80	29	109	411	105	516
15 anni	1.149	194	1.343	299	76	375	1.448	270	1.718
16 anni	2.266	370	2.636	640	96	736	2.906	466	3.372
17 anni	3.029	387	3.416	1.141	133	1.274	4.170	520	4.690
giovani adulti	6.725	647	7.372	2.391	360	2.751	9.116	1.007	10.123
Totale	13.533	1.680	15.213	4.559	694	5.253	18.092	2.374	20.466

L'età è calcolata all'inizio dell'anno per i soggetti in carico da periodi precedenti, alla presa in carico per i nuovi soggetti.

* Etichetta modificata da "In carico all'inizio dell'anno da periodi precedenti" a "Già precedentemente in carico".

Tabella 3 - Minorenni e giovani adulti in carico agli Uffici di servizio sociale per i minorenni, secondo la provenienza e il sesso. Anno 2017.

Paesi di provenienza	Sesso		Totale
	maschi	femmine	
Italia	13.533	1.680	15.213
Paesi dell'Unione Europea	943	301	1.244
di cui: Croazia	60	77	137
Romania	758	201	959
Altri Paesi europei	1.012	236	1.248
di cui: Albania	506	26	532
Bosnia-Erzegovina	84	111	195
Kosovo	67	7	74
Macedonia	65	10	75
Moldova	93	12	105
Serbia	101	51	152
Ucraina	56	8	64
Africa	2.101	103	2.204
di cui: Algeria	48	2	50
Costa d'Avorio	49	6	55
Egitto	286	3	289
Gambia	247	0	247
Ghana	56	2	58
Marocco	765	59	824
Nigeria	90	12	102
Senegal	161	6	167
Tunisia	214	8	222
America	272	42	314
di cui: Brasile	54	9	63
Ecuador	63	5	68
Asia	228	12	240
Apolidi	3	0	3
Totale	18.092	2.374	20.466

La tabella riporta il dettaglio dei Paesi per i quali il numero di minori è risultato pari o superiore a 50.

Tabella 4 - Minorenni e giovani adulti in carico agli Uffici di servizio sociale per i minorenni, secondo la sede e il periodo di presa in carico. Anno 2017.

USSM	Periodo di presa in carico		Totale
	Presi in carico per la prima volta nel 2017	Già precedentemente in carico	
Ancona	277	453	730
Bari	423	867	1.290
Bologna	746	1.949	2.695
Bolzano	88	115	203
Brescia	173	363	536
Cagliari	224	348	572
Caltanissetta	224	590	814
Campobasso	125	167	292
Catania	588	924	1.512
Catanzaro	281	336	617
Firenze	374	474	848
Genova	331	533	864
L'Aquila	253	331	584
Lecce	281	372	653
Messina	181	362	543
Milano	228	378	606
Napoli	315	612	927
Palermo	411	703	1.114
Perugia	196	244	440
Potenza	158	205	363
Reggio Calabria	120	271	391
Roma	588	1.076	1.664
Salerno	100	207	307
Sassari	195	256	451
Taranto	162	300	462
Torino	265	540	805
Trento	141	221	362
Trieste	198	376	574
Venezia	217	416	633

I soggetti in carico a più USSM sono conteggiati in corrispondenza di ciascuno di essi; la somma dei dati delle diverse sedi USSM è superiore al numero effettivo dei soggetti in carico nel periodo in esame e, per questo motivo, non è riportata in tabella.

* Etichetta modificata da "In carico all'inizio dell'anno da periodi precedenti" a "Già precedentemente in carico".

Tabella 5 – Reati dei minorenni e giovani adulti in carico agli Uffici di servizio sociale per i minorenni, secondo la categoria. Anno 2017.

REATI	Italiani			Stranieri			Totale		
	m	f	mf	m	f	mf	m	f	mf
DELITTI									
Contro la persona	9.113	1.058	10.171	3.437	248	3.685	12.550	1.306	13.856
di cui: Omicidio volontario consumato	72	10	82	35	4	39	107	14	121
Omicidio volontario tentato	155	6	161	54	1	55	209	7	216
Percosse	424	81	505	192	15	207	616	96	712
Lesioni personali volontarie	3.718	394	4.112	1.524	111	1.635	5.242	505	5.747
Rissa	355	26	381	204	5	209	559	31	590
Sfruttamento pornografia minorile	162	22	184	16	2	18	178	24	202
Sequestro di persona	81	4	85	52	3	55	133	7	140
Violenze sessuali	755	14	769	269	7	276	1.024	21	1.045
Atti sessuali con minorenne	103	1	104	20	1	21	123	2	125
Violenza privata	568	77	645	311	21	332	879	98	977
Minaccia	1.376	184	1.560	502	43	545	1.878	227	2.105
Atti persecutori (stalking)	327	56	383	57	3	60	384	59	443
Violazione di domicilio	119	13	132	26	4	30	145	17	162
Ingiuria	489	103	592	127	18	145	616	121	737
Diffamazione	118	49	167	7	4	11	125	53	178
Contro famiglia, moralità pubblica, buon costume	393	38	431	78	11	89	471	49	520
di cui: Maltrattamenti in famiglia	310	35	345	53	6	59	363	41	404
Contro il patrimonio	14.779	1.263	16.042	8.016	1.848	9.864	22.795	3.111	25.906
di cui: Furto	6.809	794	7.603	4.140	1.606	5.746	10.949	2.400	13.349
Rapina	3.379	162	3.541	1.688	141	1.829	5.067	303	5.370
Estorsione	764	45	809	310	20	330	1.074	65	1.139
Danni	1.640	120	1.760	697	34	731	2.337	154	2.491
Truffa	165	33	198	107	2	109	272	35	307
Ricettazione	1.895	100	1.995	1.017	41	1.058	2.912	141	3.053
Contro l'incolumità pubblica	5.139	263	5.402	1.079	32	1.111	6.218	295	6.513
di cui: Stupefacenti	4.809	254	5.063	1.004	31	1.035	5.813	285	6.098
Incendio	112	4	116	23	1	24	135	5	140
Danneggiamento seguito da incendio	180	2	182	44	0	44	224	2	226
Contro la fede pubblica	422	75	497	337	91	428	759	166	925
di cui: Falsità in atti e persone	352	64	416	302	91	393	654	155	809
Contro Stato, altre istituzioni, ordine pubblico	2.097	237	2.334	971	84	1.055	3.068	321	3.389
di cui: Violenza, resistenza a P.U.	1.669	131	1.800	829	57	886	2.498	188	2.686
Altri delitti	999	40	1.039	222	5	227	1.221	45	1.266
di cui: Armi	773	16	789	41	0	41	814	16	830
Norme in materia di immigrazione	1	0	1	136	0	136	137	0	137
Prevenzione riciclaggio	85	20	105	18	2	20	103	22	125
Codice della strada	50	1	51	8	1	9	58	2	60
Totale DELITTI	32.942	2.974	35.916	14.140	2.319	16.459	47.082	5.293	52.375
CONTRAVVENZIONI	2.543	169	2.712	814	113	927	3.357	282	3.639
di cui: Ordine pubblico e tranquillità pubblica	427	84	511	152	9	161	579	93	672
Incolumità pubblica	158	8	166	25	1	26	183	9	192
Prevenzione di talune specie di reati	116	11	127	31	35	66	147	46	193
Armi	1.491	52	1.543	522	58	580	2.013	110	2.123
Codice della strada	304	11	315	23	0	23	327	11	338
SANZIONI AMMINISTRATIVE	832	9	841	177	6	183	1.009	15	1.024
di cui: Codice della strada	829	9	838	176	6	182	1.005	15	1.020
TOTALE COMPLESSIVO	36.317	3.152	39.469	15.131	2.438	17.569	51.448	5.590	57.038

I dati sono riferiti ai reati dei procedimenti penali a carico dei minori nel periodo in esame; il numero dei reati è superiore al numero dei minori in quanto un minore può avere a carico uno o più reati.

La tabella riporta il dettaglio delle tipologie di reato con frequenza pari o superiore a 100 o di particolare interesse.

Tabella 6 – Minorenni e giovani adulti in carico agli Uffici di servizio sociale per i minorenni negli anni dal 2007 al 2017 secondo la nazionalità e il sesso.

Anni	Italiani			Stranieri			Totale		
	m	f	mf	m	f	mf	m	f	mf
2007	10.689	1.083	11.772	2.516	456	2.972	13.205	1.539	14.744
2008	13.015	1.382	14.397	2.944	473	3.417	15.959	1.855	17.814
2009	14.023	1.457	15.480	2.981	424	3.405	17.004	1.881	18.885
2010	14.335	1.337	15.672	2.387	304	2.691	16.722	1.641	18.363
2011	15.260	1.624	16.884	2.870	403	3.273	18.130	2.027	20.157
2012	14.885	1.745	16.630	3.322	455	3.777	18.207	2.200	20.407
2013	14.509	1.713	16.222	3.469	522	3.991	17.978	2.235	20.213
2014	14.192	1.748	15.940	3.661	594	4.255	17.853	2.342	20.195
2015	14.136	1.777	15.913	3.937	688	4.625	18.073	2.465	20.538
2016	14.492	1.871	16.363	4.691	794	5.485	19.183	2.665	21.848
2017	13.533	1.680	15.213	4.559	694	5.253	18.092	2.374	20.466

Grafico 1 – Minorenni e giovani adulti in carico agli Uffici di servizio sociale per i minorenni negli anni dal 2007 al 2017 secondo la nazionalità.



Grafico 2 – Minorenni e giovani adulti in carico agli Uffici di servizio sociale per i minorenni nell'anno 2017 secondo il periodo di presa in carico.*



* Etichetta modificata da "In carico all'inizio dell'anno da periodi precedenti" a "Già precedentemente in carico".

CENTRI DI PRIMA ACCOGLIENZA

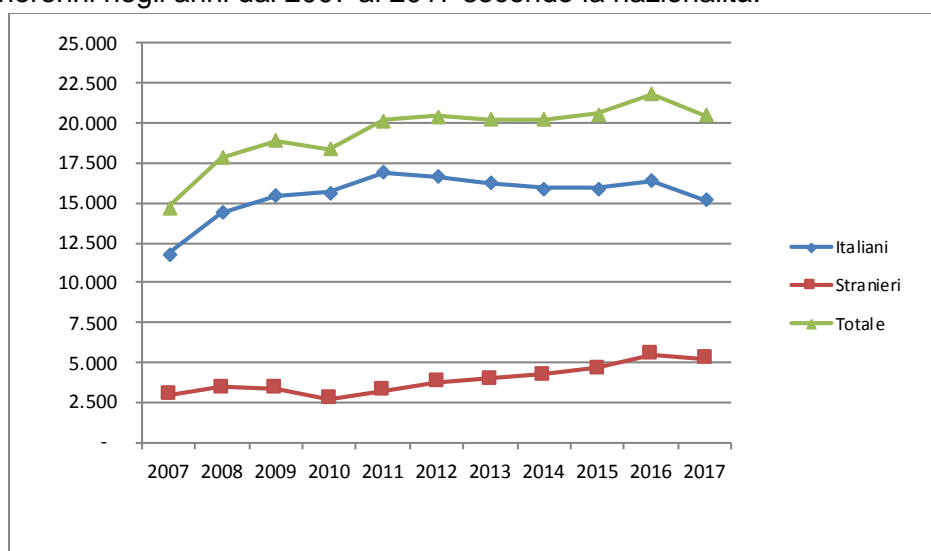
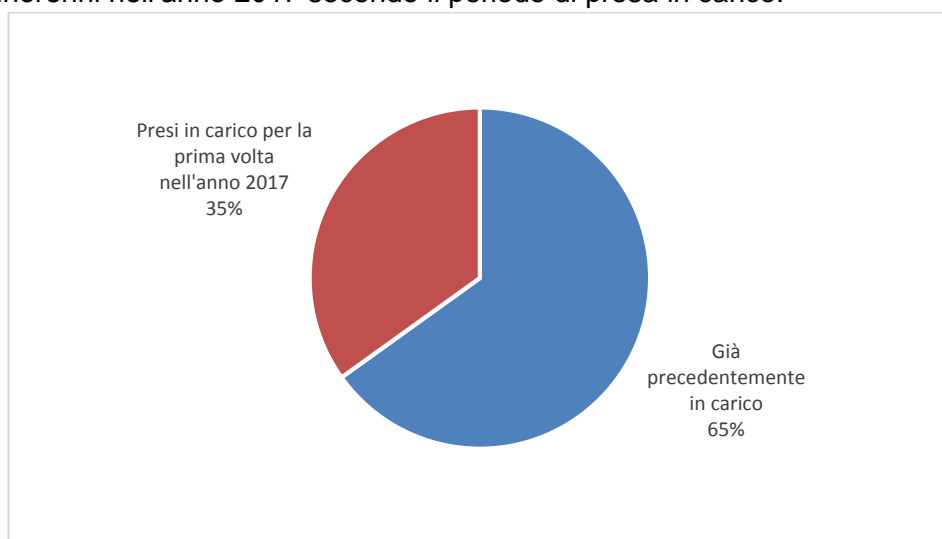
Tabella 7 – Ingressi e presenze nei Centri di prima accoglienza nell'anno 2017, per sede di CPA. Situazione al 31 dicembre 2017.

CPA	Ingressi stabili (compresi trasferimenti tra CPA)	Presenza media giornaliera	Presenti al 31 dicembre 2017
Torino	65	0,5	1
Genova	26	0,2	0
Milano	223	2,0	3
Brescia (*)	21	0,2	0
Treviso	30	0,3	0
Trieste (*)	3	0,0	0
Bologna	71	0,6	0
Firenze	55	0,5	0
Roma	309	2,9	1
Ancona	5	0,1	0
L'Aquila	22	0,2	0
Napoli (**)	135	1,1	0
Nisida (NA) (**)	2	0,0	0
Salerno	11	0,1	0
Bari	49	0,4	1
Lecce	27	0,3	0
Catanzaro	16	0,2	0
Potenza	4	0,0	0
Palermo	49	0,4	0
Messina	12	0,1	0
Caltanissetta	13	0,1	0
Catania	83	0,7	0
Quartucciu (CA)	35	0,3	0
Sassari	9	0,1	0
Totale	1.275	11,3	6

Nota: Nei CPA di Reggio Calabria, Taranto e Trento l'attività è stata sospesa con decreto del 7 marzo 2016.

(*) CPA svolti in strutture comunitarie private convenzionate.

(**) Napoli = maschile; Nisida (NA) = femminile.

Tabella 8 – Ingressi nei Centri di prima accoglienza secondo l'età, la nazionalità e il sesso. Anno 2017.

Età	Italiani			Stranieri			Totale		
	m	f	mf	m	f	mf	m	f	mf
meno di 14 anni	0	0	0	3	14	17	3	14	17
14 anni	22	6	28	48	37	85	70	43	113
15 anni	95	6	101	75	41	116	170	47	217
16 anni	209	9	218	136	36	172	345	45	390
17 anni	250	16	266	220	38	258	470	54	524
18 anni e oltre	7	0	7	2	5	7	9	5	14
Totale	583	37	620	484	171	655	1.067	208	1.275

Tabella 9 - Ingressi nei Centri di prima accoglienza secondo la provenienza e il sesso. Anno 2017.

Paesi di provenienza	Sesso		Totale
	maschi	femmine	
Italia	583	37	620
Altri Paesi dell'Unione Europea	121	62	183
di cui: Croazia	18	22	40
Romania	93	38	131
Altri Paesi europei	96	103	199
di cui: Albania	29	1	30
Bosnia-Erzegovina	27	81	108
Serbia	28	18	46
Africa	220	3	223
di cui: Algeria	15	0	15
Egitto	36	0	36
Gambia	31	0	31
Marocco	71	3	74
Senegal	19	0	19
Tunisia	23	0	23
America	18	1	19
Asia	27	2	29
di cui: Cina	13	2	15
Apolide	2	0	2
Totale	1.067	208	1.275

La tabella riporta il dettaglio dei Paesi per i quali il numero di minori è risultato pari o superiore a 10.

Tabella 10 – Delitti a carico dei minori entrati nei Centri di prima accoglienza secondo la categoria. Anno 2017.

DELITTI	Italiani			Stranieri			Totale		
	m	f	mf	m	f	mf	m	f	mf
Contro la persona	92	3	95	77	5	82	169	8	177
di cui: Omicidio volontario consumato	9	0	9	6	0	6	15	0	15
Omicidio volontario tentato	22	1	23	7	0	7	29	1	30
Lesioni personali volontarie	43	2	45	48	4	52	91	6	97
Violenze sessuali	8	0	8	11	0	11	19	0	19
Contro famiglia, moralità pubblica, buon costume	4	0	4	5	0	5	9	0	9
Contro il patrimonio	359	31	390	431	172	603	790	203	993
di cui: Furto	155	18	173	242	142	384	397	160	557
Rapina	149	9	158	130	27	157	279	36	315
Estorsione	23	1	24	28	1	29	51	2	53
Danni a cose, animali, terreni	8	1	9	12	0	12	20	1	21
Ricettazione	24	2	26	18	2	20	42	4	46
Contro l'incolumità pubblica	249	16	265	96	2	98	345	18	363
di cui: Stupefacenti	248	16	264	93	2	95	341	18	359
Contro la fede pubblica	2	0	2	17	4	21	19	4	23
di cui: Falsità in atti e persone	1	0	1	17	4	21	18	4	22
Contro lo Stato, altre istituzioni, ordine pubblico	28	3	31	36	2	38	64	5	69
di cui: Violenza e resistenza a P.U.	22	3	25	29	0	29	51	3	54
Altri delitti	42	0	42	11	0	11	53	0	53
di cui: Armi	41	0	41	3	0	3	44	0	44
Totale DELITTI	776	53	829	673	185	858	1.449	238	1.687

La tabella riporta il dettaglio dei delitti con frequenza pari o superiori a 10 o di particolare gravità.

I dati sono riferiti ai delitti per i quali i minori sono entrati in CPA; il numero dei delitti è superiore al numero degli ingressi in quanto un minore può essere entrato nella struttura per uno o più delitti.

Tabella 11 – Uscite dai Centri di prima accoglienza secondo il provvedimento di dimissione, la nazionalità e il sesso. Anno 2017.

Uscite	Italiani			Stranieri			Totale		
	m	f	mf	m	f	mf	m	f	mf
Con applicazione misura cautelare									
Prescrizioni	78	7	85	44	21	65	122	28	150
Permanenza in casa	137	5	142	72	35	107	209	40	249
Collocamento in comunità	217	10	227	157	59	216	374	69	443
Custodia cautelare	100	7	107	118	23	141	218	30	248
Altre uscite									
Remissione in libertà	46	8	54	84	30	114	130	38	168
Minore di 14 anni	0	0	0	1	3	4	1	3	4
Minore in stato gravidanza	0	0	0	0	0	0	0	0	0
Decorrenza dei termini	0	0	0	0	1	1	0	1	1
Estraneità al fatto	0	0	0	0	0	0	0	0	0
Mancanza di altri presupposti	4	0	4	4	0	4	8	0	8
Totale	582	37	619	480	172	652	1.062	209	1.271

Tabella 12 - Ingressi nei Centri di prima accoglienza negli anni dal 2007 al 2017 secondo la nazionalità e il sesso.

Anni	Italiani			Stranieri			Totale		
	m	f	mf	m	f	mf	m	f	mf
2007	1.469	76	1.545	1.236	604	1.840	2.705	680	3.385
2008	1.462	85	1.547	1.021	340	1.361	2.483	425	2.908
2009	1.443	51	1.494	704	224	928	2.147	275	2.422
2010	1.355	68	1.423	616	214	830	1.971	282	2.253
2011	1.337	75	1.412	696	235	931	2.033	310	2.343
2012	1.191	65	1.256	668	269	937	1.859	334	2.193
2013	951	67	1.018	690	312	1.002	1.641	379	2.020
2014	689	38	727	565	256	821	1.254	294	1.548
2015	613	40	653	579	206	785	1.192	246	1.438
2016	658	48	706	517	158	675	1.175	206	1.381
2017	583	37	620	484	171	655	1.067	208	1.275

Grafico 3 - Ingressi nei Centri di prima accoglienza negli anni dal 2007 al 2017, secondo la nazionalità.

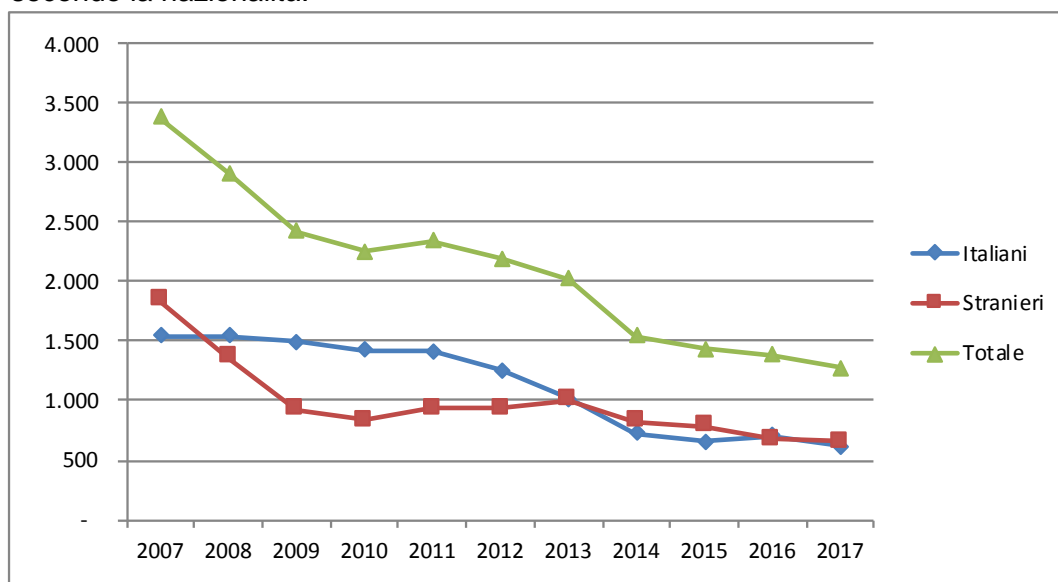

COMUNITA'

Tabella 13 - Tabella 13 - Ingressi e presenze nelle Comunità nell'anno 2017. Comunità ministeriali e private. Situazione al 31 dicembre 2017.

a. Comunità ministeriali

Comunità ministeriali	Collocamenti (compresi trasferimenti tra Comunità)	Presenza media giornaliera	Presenti al 31 dicembre 2017
Bologna	52	5,0	4
Salerno ^(*)	1	0,7	0
Lecce ^(**)	0	0,3	0
Catanzaro	23	10,0	11
Reggio Calabria	9	4,7	6
Caltanissetta ^(***)	0	0,0	0
Totale	85	20,8	21

Nota:

Nelle Comunità di Genova, Nisida e Santa Maria Capua Vetere l'attività è stata sospesa con decreto del 7 marzo 2016.

Nella Comunità di Potenza l'attività è stata sospesa dal 10 giugno 2015.

La Comunità di Napoli ha cessato l'attività nel 2013.

La Comunità di Palermo ha cessato l'attività alla data del 31 dicembre 2009.

(*) L'attività è stata sospesa con decreto del 5 luglio 2017.

(**) L'attività è stata sospesa dal 1 febbraio 2017.

(***) L'attività è stata sospesa con decreto del 7 luglio 2017.

b. Comunità private per regione della struttura

Comunità private per regione	Collocamenti (compresi trasferimenti tra Comunità)	Presenza media giornaliera	Presenti al 31 dicembre 2017
Piemonte	82	44,2	40
Valle d'Aosta	4	2,2	4
Liguria	47	27,3	23
Lombardia	413	186,7	210
Veneto	119	41,8	44
Trentino Alto Adige	5	1,6	1
Friuli Venezia Giulia	12	4,6	4
Emilia Romagna	164	71,0	79
Toscana	74	26,4	35
Umbria	26	14,5	15
Marche	51	26,4	29
Lazio	202	61,1	76
Abruzzo	33	9,2	16
Molise	0	0,2	0
Campania	273	94,6	110
Puglia	164	80,8	84
Basilicata	3	2,0	2
Calabria	26	14,2	16
Sicilia	227	151,0	142
Sardegna	92	55,6	48
Totale	2.017	915,4	978

c. Comunità private per Centro Giustizia Minorile inviante

Comunità private per Centro Giustizia Minorile	Collocamenti (compresi trasferimenti tra Comunità)	Presenza media giornaliera	Presenti al 31 dicembre 2017
Torino	120	66,1	66
Milano	426	192,1	206
Venezia	168	59,6	63
Bologna	179	75,3	81
Firenze	97	42,4	52
Roma	237	76,2	99
Napoli	268	94,7	109
Bari	166	80,8	88
Catanzaro	33	17,0	20
Cagliari	99	61,8	54
Palermo	224	149,4	140
Totale	2.017	915,4	978

d. Riepilogo

Comunità	Collocamenti (compresi trasferimenti tra Comunità)	Presenza media giornaliera	Presenti al 31 dicembre 2017
Comunità ministeriali	85	20,8	21
Comunità private	2.017	915,4	978
Totale	2.102	936,2	999

Tabella 14 – Collocamenti in Comunità secondo il motivo, la nazionalità e il sesso. Anno 2017.

Motivo	Italiani			Stranieri			Totale		
	m	f	mf	m	f	mf	m	f	mf
Per arresto o accompagnamento a seguito di flagranza	2	0	2	2	0	2	4	0	4
Per misura cautelare del collocamento in comunità	573	34	607	321	74	395	894	108	1.002
Da prescrizioni, per trasformazione misura	2	0	2	0	0	0	2	0	2
Da permanenza in casa, per trasformazione misura	14	0	14	9	1	10	23	1	24
Da IPM, per trasformazione misura	69	4	73	65	12	77	134	16	150
Da IPM, per fine aggravamento	141	7	148	71	9	80	212	16	228
Per messa alla prova	213	21	234	117	7	124	330	28	358
Per applicazione misure alternative	17	1	18	35	2	37	52	3	55
Per misura di sicurezza	11	0	11	2	0	2	13	0	13
Per libertà controllata	0	1	1	0	0	0	0	1	1
Per altri motivi	0	0	0	0	0	0	0	0	0
Totale	1.042	68	1.110	622	105	727	1.664	173	1.837

Tabella 15 – Collocamenti in Comunità secondo l'età, la nazionalità e il sesso. Anno 2017.

Età	Italiani			Stranieri			Totale		
	m	f	mf	m	f	mf	m	f	mf
meno di 14 anni	0	0	0	2	2	4	2	2	4
14 anni	34	6	40	21	19	40	55	25	80
15 anni	117	10	127	63	20	83	180	30	210
16 anni	278	18	296	138	29	167	416	47	463
17 anni	406	23	429	277	20	297	683	43	726
giovani adulti	207	11	218	121	15	136	328	26	354
Totale	1.042	68	1.110	622	105	727	1.664	173	1.837

Tabella 16 - Collocamenti in Comunità secondo la provenienza e il sesso. Anno 2017.

Paesi di provenienza	Sesso		Totale
	maschi	femmine	
Italia	1.042	68	1.110
Altri Paesi dell'Unione Europea	104	36	140
di cui: Croazia	14	10	24
Romania	81	23	104
Altri Paesi europei	109	59	168
di cui: Albania	39	4	43
Bosnia-Erzegovina	18	40	58
Serbia	25	12	37
Ucraina	10	0	10
Africa	358	8	366
di cui: Algeria	24	3	27
Egitto	58	0	58
Gambia	45	0	45
Marocco	115	5	120
Senegal	31	0	31
Tunisia	40	0	40
America	33	1	34
Asia	17	1	18
Apolide	1	0	1
Totale	1.664	173	1.837

La tabella riporta il dettaglio dei Paesi per i quali il numero di minori è risultato pari o superiore a 10.

Tabella 17 – Delitti a carico dei minorenni e giovani adulti collocati in Comunità secondo la categoria. Anno 2017.

DELITTI	Italiani			Stranieri			Totale		
	m	f	mf	m	f	mf	m	f	mf
Contro la persona	398	28	426	135	11	146	533	39	572
di cui: Omicidio volontario consumato	3	1	4	2	3	5	5	4	9
Omicidio volontario tentato	24	2	26	10	1	11	34	3	37
Percosse	9	1	10	7	0	7	16	1	17
Lesioni personali volontarie	157	14	171	76	7	83	233	21	254
Violenze sessuali	56	0	56	12	0	12	68	0	68
Violenza privata	25	1	26	7	0	7	32	1	33
Minaccia	51	5	56	14	0	14	65	5	70
Atti persecutori (stalking)	27	3	30	2	0	2	29	3	32
Contro famiglia, moralità pubblica, buon costume	85	1	86	14	2	16	99	3	102
di cui: Maltrattamenti in famiglia	83	1	84	13	2	15	96	3	99
Contro il patrimonio	851	61	912	651	110	761	1.502	171	1.673
di cui: Furto	274	21	295	330	76	406	604	97	701
Rapina	397	26	423	205	27	232	602	53	655
Estorsione	100	9	109	42	4	46	142	13	155
Danni a cose, animali, terreni	21	1	22	24	1	25	45	2	47
Ricettazione	56	3	59	43	2	45	99	5	104
Contro l'incolumità pubblica	413	13	426	115	2	117	528	15	543
di cui: Stupefacenti	403	13	416	114	2	116	517	15	532
Contro la fede pubblica	8	3	11	28	5	33	36	8	44
di cui: Falsità in atti e persone	6	1	7	28	5	33	34	6	40
Contro Stato, altre istituzioni, ordine pubblico	58	5	63	32	3	35	90	8	98
di cui: Violenza, resistenza a P.U.	48	3	51	28	1	29	76	4	80
Altri delitti	88	6	94	31	0	31	119	6	125
di cui: Armi	78	6	84	8	0	8	86	6	92
Norme in materia di immigrazione	0	0	0	21	0	21	21	0	21
Totale DELITTI	1.901	117	2.018	1.006	133	1.139	2.907	250	3.157

La tabella riporta il dettaglio dei delitti con frequenza pari o superiori a 10 o di particolare gravità.

I dati sono riferiti ai delitti per i quali i soggetti sono stati collocati in Comunità; il numero dei delitti è superiore al numero degli ingressi in quanto un minore può essere entrato nella struttura per uno o più delitti.

Tabella 18 – Collocamenti in Comunità negli anni dal 2007 al 2017 secondo la nazionalità e il sesso.

Anni	Italiani			Stranieri			Totale		
	m	f	mf	m	f	mf	m	f	mf
2007	1.056	46	1.102	667	127	794	1.723	173	1.896
2008	1.130	65	1.195	651	119	770	1.781	184	1.965
2009	1.160	52	1.212	542	71	613	1.702	123	1.825
2010	1.189	59	1.248	490	83	573	1.679	142	1.821
2011	1.222	75	1.297	540	89	629	1.762	164	1.926
2012	1.225	60	1.285	631	122	753	1.856	182	2.038
2013	1.119	70	1.189	594	111	705	1.713	181	1.894
2014	929	50	979	583	154	737	1.512	204	1.716
2015	864	56	920	623	145	768	1.487	201	1.688
2016	965	64	1.029	691	103	794	1.656	167	1.823
2017	1.042	68	1.110	622	105	727	1.664	173	1.837

Grafico 4 – Collocamenti in Comunità negli anni dal 2007 al 2017, secondo la nazionalità.



Tabella 19 – Presenza media giornaliera nelle Comunità nel periodo dal 2007 al 2017 secondo la nazionalità e il sesso.

Anni	Italiani			Stranieri			Totale		
	m	f	mf	m	f	mf	m	f	mf
2007	343	21	364	164	16	180	508	37	544
2008	419	28	447	216	14	230	635	42	677
2009	495	29	524	228	12	240	723	41	764
2010	578	29	607	205	15	220	783	44	827
2011	613	37	650	234	20	253	847	57	904
2012	632	43	675	262	20	282	894	63	957
2013	597	38	635	267	23	290	864	61	925
2014	518	33	551	262	24	286	780	57	837
2015	508	30	538	247	23	270	755	53	808
2016	521	34	555	281	21	302	802	55	857
2017	558	39	597	315	25	339	873	63	936

Grafico 5 – Presenza media giornaliera nelle Comunità nel periodo dal 2007 al 2017, secondo la nazionalità.

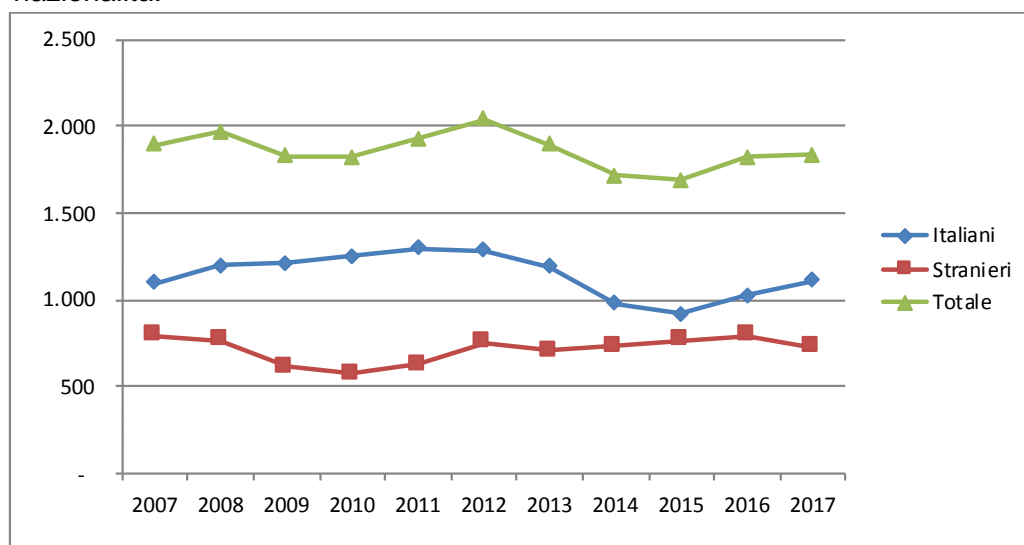
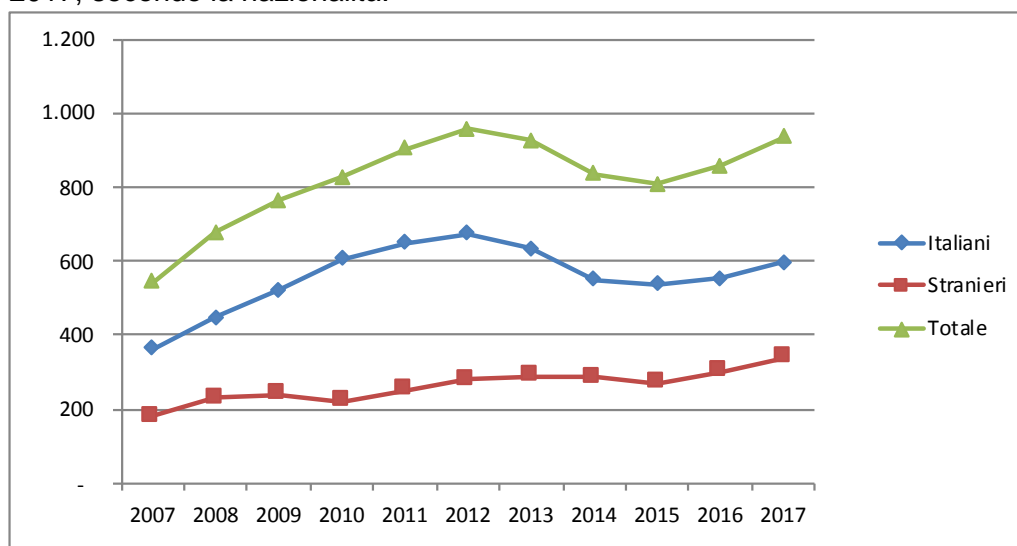

CENTRI DIURNI POLIFUNZIONALI

Situazione alla data del 31 dicembre 2017

Tabella 20 – Minorenni e giovani adulti frequentanti i Centri diurni polifunzionali alla data del 31 dicembre 2017, secondo la sede, la nazionalità e il sesso.

CENTRI DIURNI POLIFUNZIONALI	Italiani			Stranieri			Totale		
	m	f	mf	m	f	mf	m	f	mf
Palermo	23	0	23	3	0	3	26	0	26
Caltanissetta ^(*)	6	0	6	7	0	7	13	0	13
Santa Maria Capua Vetere (CE)	31	4	35	9	1	10	40	5	45
Nisida (NA)	31	0	31	1	0	1	32	0	32
Totale	91	4	95	20	1	21	111	5	116

(*) Il Centro diurno polifunzionale di Caltanissetta è stato attivato dal 14 luglio 2017.

Tabella 21 – Minorenni e giovani adulti frequentanti i Centri diurni polifunzionali alla data del 31 dicembre, secondo l'età, la nazionalità e il sesso.

Età	Italiani			Stranieri			Totale		
	m	f	mf	m	f	mf	m	f	mf
meno di 14 anni	0	0	0	0	0	0	0	0	0
14 anni	0	0	0	0	0	0	0	0	0
15 anni	7	0	7	2	0	2	9	0	9
16 anni	17	2	19	1	0	1	18	2	20
17 anni	17	1	18	6	0	6	23	1	24
giovani adulti	50	1	51	11	1	12	61	2	63
Totale	91	4	95	20	1	21	111	5	116

Tabella 22 – Minorenni e giovani adulti frequentanti i Centri diurni polifunzionali alla data del 31 dicembre 2017, secondo a provenienza e il sesso.

Paesi di provenienza	Sesso		Totale
	maschi	femmine	
Italia	91	4	95
Altri Paesi dell'Unione Europea	2	0	2
Altri Paesi europei	1	0	1
Africa	17	1	18
Totale	111	5	116

N.B.: I Centri diurni polifunzionali sono frequentati anche da giovani a rischio devianza, anche se non sottoposti a procedimento penale, NON COMPRESI NEI DATI SOPRA INDICATI.

Anno 2017 – Dati di flusso

Tabella 23 – Minorenni e giovani adulti nei Centri diurni polifunzionali secondo l'età, la nazionalità e il sesso. Anno 2017. Dati di flusso.

CENTRI DIURNI POLIFUNZIONALI	Italiani			Stranieri			Totale		
	m	f	mf	m	f	mf	m	f	mf
Palermo	93	6	99	14	0	14	107	6	113
Caltanissetta ^(*)	8	0	8	8	0	8	16	0	16
Santa Maria Capua Vetere (CE)	66	7	73	16	1	17	82	8	90
Nisida (NA)	36	0	36	1	0	1	37	0	37
Totale	203	13	216	39	1	40	242	14	256

^(*) Il Centro diurno polifunzionale di Caltanissetta è stato attivato dal 14 luglio 2017.

Tabella 24 – Minorenni e giovani adulti nei Centri diurni polifunzionali secondo l'età, la nazionalità e il sesso. Anno 2017. Dati di flusso.

Età	Italiani			Stranieri			Totale		
	m	f	mf	m	f	mf	m	f	mf
meno di 14 anni	1	0	1	0	0	0	1	0	1
14 anni	9	1	10	5	0	5	14	1	15
15 anni	28	6	34	1	0	1	29	6	35
16 anni	41	3	44	7	0	7	48	3	51
17 anni	54	0	54	13	1	14	67	1	68
giovani adulti	70	3	73	13	0	13	83	3	86
Totale	203	13	216	39	1	40	242	14	256

Tabella 25 – Minorenni e giovani adulti nei Centri diurni polifunzionali secondo la provenienza e il sesso. Anno 2017. Dati di flusso.

Paesi di provenienza	Sesso		Totale
	maschi	femmine	
Italia	203	13	216
Altri Paesi dell'Unione Europea	3	0	3
Altri Paesi europei	1	0	1
Africa	34	1	35
<i>di cui: Gambia</i>	16	0	16
Asia	1	0	1
Totale	242	14	256

La tabella riporta il dettaglio dei Paesi per i quali il numero di minori è risultato pari o superiore a 10.

N.B.: I Centri diurni polifunzionali sono frequentati anche da giovani a rischio devianza, anche se non sottoposti a procedimento penale, NON COMPRESI NEI DATI SOPRA INDICATI.

ISTITUTI PENALI PER I MINORENNI

Tabella 26 - Ingressi e presenze negli Istituti penali per i minorenni nell'anno 2017, per sede. Situazione al 31 dicembre 2017.

IPM	Ingresso stabile (compresi trasferimenti tra IPM)	Presenza media giornaliera	Presenti al 31 dicembre 2017
Torino	115	38,5	34
Pontremoli (MS) ^(*)	79	15,8	12
Milano	236	47,8	31
Treviso	76	14,8	17
Bologna	117	22,4	21
Firenze ^(*)	7	0,2	7
Roma ^(**)	201	59,2	54
Nisida (NA) ^(**)	149	64,9	60
Airola (BN)	80	33,8	33
Bari	117	22,5	26
Potenza	26	10,9	11
Catanzaro	69	23,4	22
Palermo	84	23,5	19
Catania	85	46,8	39
Acireale (CT)	38	17,0	19
Caltanissetta	43	10,7	11
Quartucciu (CA)	52	11,6	9
Totale	1.574	463,9	425

^(*) solo femminile

^(**) con sezione femminile

^(*) L'IPM di Firenze è stato riattivato il 13 dicembre 2017

Tabella 27 - Detenuti presenti negli Istituti penali per i minorenni alla data del 31 dicembre 2017, secondo la sede dell'IPM e l'età.

IPM	Minorenni		Giovani adulti		Totale
	14-15 anni	16-17 anni	18-20 anni	21-24 anni	
Torino	0	15	17	2	34
Pontremoli (MS) ^(*)	1	6	5	0	12
Milano	5	13	12	1	31
Treviso	1	12	2	2	17
Bologna	2	10	8	1	21
Firenze	1	4	2	0	7
Roma ^(**)	8	22	17	7	54
Nisida (NA) ^(**)	2	17	25	16	60
Airola (BN)	1	8	17	7	33
Bari	1	13	12	0	26
Potenza	0	2	6	3	11
Catanzaro	1	4	10	7	22
Palermo	1	5	11	2	19
Catania	1	10	20	8	39
Acireale (CT)	1	4	8	6	19
Caltanissetta	0	5	3	3	11
Quartucciu (CA)	2	3	4	0	9
Totale	28	153	179	65	425

(*) solo femminile

(**) con sezione femminile

(*) L'IPM di Firenze è stato riattivato il 13 dicembre 2017

Tabella 28 – Detenuti presenti negli Istituti penali per i minorenni alla data del 31 dicembre 2017, secondo l'età, la nazionalità e il sesso.

Età	Italiani			Stranieri			Totale		
	maschi	femmine	totale	maschi	femmine	totale	maschi	femmine	totale
14-15 anni	9	0	9	12	7	19	21	7	28
16-17 anni	69	4	73	74	6	80	143	10	153
18-20 anni	101	3	104	68	7	75	169	10	179
21-24 anni	46	1	47	15	3	18	61	4	65
Totale	225	8	233	169	23	192	394	31	425

Tabella 29 – Detenuti presenti negli Istituti penali per i minorenni alla data del 31 dicembre 2017, per posizione giuridica, età, nazionalità e sesso.

Minorenni.

Posizione giuridica	Italiani			Stranieri			Totale		
	m	f	mf	m	f	mf	m	f	mf
In attesa di 1° giudizio	20	3	23	36	3	39	56	6	62
Appellanti	6	0	6	3	0	3	9	0	9
Ricorrenti	0	0	0	0	0	0	0	0	0
Mista senza definitivo	44	0	44	24	8	32	68	8	76
Definitivi	1	0	1	1	0	1	2	0	2
Mista con definitivo	7	1	8	22	2	24	29	3	32
Totale	78	4	82	86	13	99	164	17	181

Giovani adulti.

Posizione giuridica	Italiani			Stranieri			Totale		
	m	f	mf	m	f	mf	m	f	mf
In attesa di 1° giudizio	2	0	2	8	0	8	10	0	10
Appellanti	3	1	4	2	0	2	5	1	6
Ricorrenti	0	1	1	2	0	2	2	1	3
Mista senza definitivo	17	0	17	11	1	12	28	1	29
Definitivi	19	1	20	11	3	14	30	4	34
Mista con definitivo	106	1	107	49	6	55	155	7	162
Totale	147	4	151	83	10	93	230	14	244

Totale.

Posizione giuridica	Italiani			Stranieri			Totale		
	m	f	mf	m	f	mf	m	f	mf
In attesa di 1° giudizio	22	3	25	44	3	47	66	6	72
Appellanti	9	1	10	5	0	5	14	1	15
Ricorrenti	0	1	1	2	0	2	2	1	3
Mista senza definitivo	61	0	61	35	9	44	96	9	105
Definitivi	20	1	21	12	3	15	32	4	36
Mista con definitivo	113	2	115	71	8	79	184	10	194
Totale	225	8	233	169	23	192	394	31	425

Tabella 30 – Ingressi negli Istituti penali per i minorenni secondo il motivo, la nazionalità e il sesso.
Anno 2017.

Motivo	Italiani			Stranieri			Totale		
	m	f	mf	m	f	mf	m	f	mf
Per custodia cautelare									
Dalla libertà	78	2	80	63	6	69	141	8	149
Da CPA	98	7	105	115	23	138	213	30	243
Da prescrizioni per trasformazione di misura	0	0	0	0	0	0	0	0	0
Da permanenza in casa per trasformazione di misura	0	0	0	0	0	0	0	0	0
Da comunità, per trasformazione di misura	16	1	17	17	0	17	33	1	34
Da comunità per nuovo procedimento	6	0	6	3	0	3	9	0	9
Da comunità, per aggravamento	185	9	194	108	19	127	293	28	321
Da istituto penale per adulti	1	0	1	7	1	8	8	1	9
Per esecuzione di pena									
Dalla libertà	78	11	89	61	37	98	139	48	187
Da comunità	4	0	4	4	0	4	8	0	8
Per revoca o sospensione misura alternativa	37	0	37	25	1	26	62	1	63
Per revoca libertà controllata	1	0	1	0	0	0	1	0	1
Dagli arresti domiciliari (adulti)	1	0	1	1	0	1	2	0	2
Da istituto penale per adulti	15	1	16	15	0	15	30	1	31
Totale	520	31	551	419	87	506	939	118	1.057

Tabella 31 – Ingressi negli Istituti penali per i minorenni secondo l'età, la nazionalità e il sesso.
Anno 2017.

Età	Italiani			Stranieri			Totale		
	m	f	mf	m	f	mf	m	f	mf
14-15 anni	46	5	51	59	23	82	105	28	133
16-17 anni	281	13	294	241	25	266	522	38	560
18-20 anni	136	6	142	80	26	106	216	32	248
21-24 anni	57	7	64	39	13	52	96	20	116
Totale	520	31	551	419	87	506	939	118	1.057

Tabella 32 – Ingressi negli Istituti penali per i minorenni secondo la provenienza e il sesso. Anno 2017.

Paesi di provenienza	Sesso		Totale
	maschi	femmine	
Italia	520	31	551
Altri Paesi dell'Unione Europea	92	34	126
di cui: Croazia	13	14	27
Romania	68	20	88
Altri Paesi europei	84	48	132
di cui: Albania	26	1	27
Bosnia-Erzegovina	21	31	52
Serbia	19	13	32
Africa	208	3	211
di cui: Algeria	16	1	17
Egitto	23	0	23
Gambia	18	0	18
Marocco	77	1	78
Senegal	15	1	16
Tunisia	30	0	30
America	19	0	19
Asia	16	1	17
Apolide	0	1	1
Totale	939	118	1.057

La tabella riporta il dettaglio dei Paesi per i quali il numero di minori è risultato pari o superiore a 10.

Tabella 33 – Delitti a carico dei minorenni e giovani adulti entrati negli Istituti penali per i minorenni secondo la categoria. Anno 2017.

DELITTI	Italiani			Stranieri			Totale		
	m	f	mf	m	f	mf	m	f	mf
Contro la persona	235	8	243	131	4	135	366	12	378
di cui: Omicidio volontario consumato	10	0	10	13	0	13	23	0	23
Omicidio volontario tentato	32	3	35	12	0	12	44	3	47
Percosse	10	0	10	6	0	6	16	0	16
Lesioni personali volontarie	99	5	104	68	4	72	167	9	176
Violenze sessuali	13	0	13	17	0	17	30	0	30
Violenze privata	15	0	15	0	0	0	15	0	15
Minaccia	28	0	28	6	0	6	34	0	34
Contro famiglia, moralità pubblica, buon costume	25	0	25	3	1	4	28	1	29
di cui: Maltrattamenti in famiglia	24	0	24	3	1	4	27	1	28
Contro il patrimonio	644	37	681	479	123	602	1.123	160	1.283
di cui: Furto	210	20	230	237	100	337	447	120	567
Rapina	320	14	334	172	16	188	492	30	522
Estorsione	41	1	42	23	4	27	64	5	69
Danni a cose, animali, terreni	16	1	17	12	0	12	28	1	29
Ricettazione	57	0	57	33	3	36	90	3	93
Contro l'incolumità pubblica	196	8	204	66	1	67	262	9	271
di cui: Stupefacenti	188	8	196	66	1	67	254	9	263
Contro la fede pubblica	5	2	7	20	7	27	25	9	34
di cui: Falsità in atti e persone	5	2	7	20	7	27	25	9	34
Contro Stato, altre istituzioni, ordine pubblico	61	2	63	46	1	47	107	3	110
di cui: Violenza, resistenza a P.U.	43	2	45	37	0	37	80	2	82
Altri delitti	66	1	67	21	0	21	87	1	88
di cui: Armi	65	0	65	10	0	10	75	0	75
Norme in materia di immigrazione	0	0	0	10	0	10	10	0	10
Totale DELITTI	1.232	58	1.290	766	137	903	1.998	195	2.193

La tabella riporta il dettaglio dei delitti con frequenza pari o superiori a 10 o di particolare gravità.

I dati sono riferiti ai delitti per i quali i soggetti sono entrati in IPM; il numero dei delitti è superiore al numero degli ingressi in quanto un soggetto può essere entrato nella struttura per uno o più delitti.

Tabella 34 – Uscite dagli Istituti penali per i minorenni secondo il motivo, la nazionalità e il sesso.
Anno 2017.

Motivi di uscita	Italiani			Stranieri			Totale		
	m	f	mf	m	f	mf	m	f	mf
Da custodia cautelare									
Decorrenza termini custodia cautelare	7	1	8	6	1	7	13	2	15
Revoca della custodia cautelare	5	1	6	8	2	10	13	3	16
Remissione in libertà	23	0	23	36	8	44	59	8	67
Prescrizioni	2	0	2	6	0	6	8	0	8
Permanenza in casa	20	2	22	5	2	7	25	4	29
Collocamento in comunità (compresi fine aggravamento)	279	12	291	187	24	211	466	36	502
Sospensione del processo e messa alla prova	6	1	7	19	0	19	25	1	26
Arresti domiciliari	4	0	4	0	0	0	4	0	4
Sospensione condizionale della pena	9	0	9	6	2	8	15	2	17
Provvedimento del giudice a seguito di udienza	1	1	2	0	0	0	1	1	2
Estradizione	0	0	0	2	1	3	2	1	3
Da espiazione pena									
Espiazione della pena	71	6	77	48	16	64	119	22	141
Differimento esecuzione pena	0	4	4	0	24	24	0	28	28
Sospensione esecuzione pena	11	0	11	2	0	2	13	0	13
Sospensione condizionale della pena	0	1	1	1	0	1	1	1	2
Concessione liberazione anticipata	2	0	2	1	0	1	3	0	3
Concessione libertà controllata	1	0	1	0	0	0	1	0	1
Liberazione condizionale	0	1	1	0	0	0	0	1	1
Affidamento in prova al servizio sociale	34	0	34	30	2	32	64	2	66
Detenzione domiciliare	28	3	31	17	5	22	45	8	53
Concessione Legge 199/2010	15	0	15	22	2	24	37	2	39
Trasferimenti a strutture per adulti									
A strutture per adulti	36	1	37	29	0	29	65	1	66
Totale	554	34	588	425	89	514	979	123	1.102

Tabella 35 – Ingressi negli Istituti penali per i minorenni negli anni dal 2007 al 2017, secondo la nazionalità e il sesso.

Anni	Italiani			Stranieri			Totale		
	m	f	mf	m	f	mf	m	f	mf
2007	609	36	645	536	156	692	1.145	192	1.337
2008	657	37	694	524	129	653	1.181	166	1.347
2009	666	33	699	414	109	523	1.080	142	1.222
2010	689	24	713	355	104	459	1.044	128	1.172
2011	714	21	735	409	102	511	1.123	123	1.246
2012	649	18	667	466	119	585	1.115	137	1.252
2013	634	19	653	422	126	548	1.056	145	1.201
2014	509	14	523	357	112	469	866	126	992
2015	480	26	506	425	137	562	905	163	1.068
2016	549	25	574	458	109	567	1.007	134	1.141
2017	520	31	551	419	87	506	939	118	1.057

Grafico 6 – Ingressi negli Istituti penali per i minorenni negli anni dal 2007 al 2017 secondo la nazionalità.



Tabella 36 – Presenza media giornaliera negli Istituti penali per i minorenni nel periodo dal 2007 al 2017 secondo la nazionalità e il sesso.

Anni	Italiani			Stranieri			Totale		
	m	f	mf	m	f	mf	m	f	mf
2007	199	6	205	182	36	218	380	42	422
2008	244	13	257	179	33	212	422	46	468
2009	290	6	296	179	28	207	469	34	503
2010	300	9	308	138	28	165	438	36	474
2011	319	6	325	140	21	161	459	27	486
2012	304	4	308	170	30	200	474	34	508
2013	263	5	268	155	29	184	418	34	452
2014	220	5	225	122	18	140	342	23	365
2015	233	7	240	167	29	196	400	36	436
2016	253	11	264	176	33	209	429	44	473
2017	253	9	262	175	27	202	428	36	464

Grafico 7 – Presenza media giornaliera negli Istituti penali per i minorenni nel periodo dal 2007 al 2017 secondo la nazionalità.

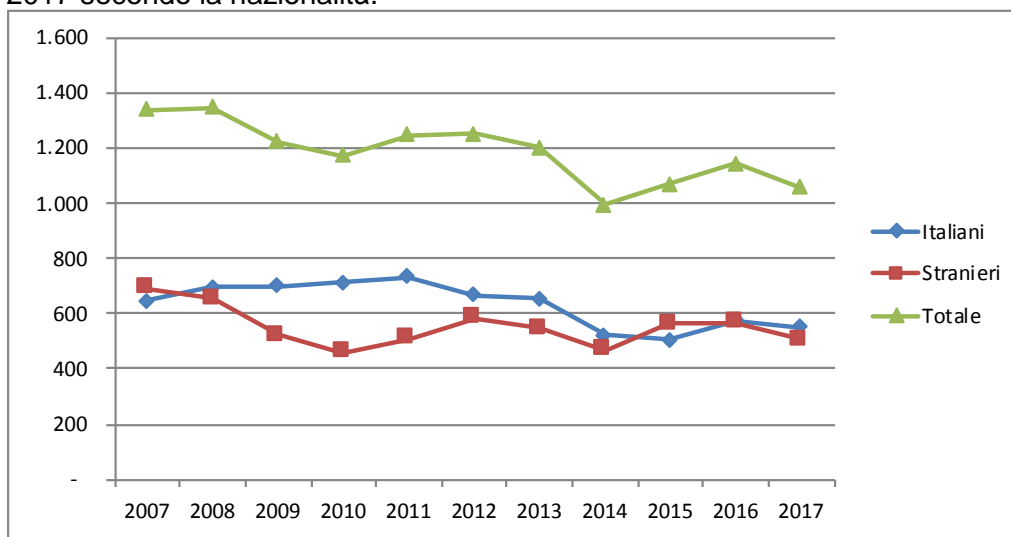