



Minorenni e giovani adulti in carico ai Servizi minorili

Analisi statistica dei dati

- ***Dati riferiti alla data del 31 dicembre 2021***
- ***Dati di flusso dell'anno 2021***

**ELABORAZIONE SU DATI DEL SISTEMA INFORMATIVO DEI SERVIZI MINORILI
RIFERITI ALLA DATA DEL 31 DICEMBRE 2021**

PUBBLICAZIONE DEL 4 MARZO 2022

Dipartimento per la Giustizia minorile e di comunità
Ufficio I del Capo Dipartimento
Sezione Statistica
Via Damiano Chiesa, 24 00136 - Roma
Tel. 06/68188268 - 274 - 279 - 297
E-mail: *statistiche.dgmc@giustizia.it*

*(http://www.centrostudinisida.it/Statistica/statistiche_minori.html
https://www.giustizia.it/giustizia/it/mg_1_14.page?selectedNode=0_6)*

Premessa

La presente analisi statistica è stata pensata per fornire un quadro sintetico e aggiornato dei minorenni e giovani adulti (fino ai venticinque anni) che per provvedimenti di natura penale sono presenti nei servizi minorili residenziali o in carico ai servizi sociali per i minorenni.

Gli *Uffici di Servizio Sociale per i minorenni* (USSM) intervengono in ogni stato e grado del procedimento penale, dal momento in cui, a seguito di denuncia, il minore entra nel circuito penale fino alla conclusione del suo percorso giudiziario; l'intervento a favore del minore viene avviato, su segnalazione dell'Autorità Giudiziaria, con la raccolta degli elementi conoscitivi per l'accertamento della personalità e per l'elaborazione dell'inchiesta sociale di base e prosegue con la formulazione del progetto educativo e con l'attuazione dei provvedimenti disposti dal giudice.

I Servizi minorili residenziali sono:

- *i Centri di prima accoglienza* (CPA), che accolgono temporaneamente i minorenni fermati, accompagnati o arrestati in flagranza di reato dalle forze dell'ordine su disposizione del Procuratore della Repubblica per i minorenni; il minore permane nel Centro di prima accoglienza fino all'udienza di convalida, per un tempo massimo di novantasei ore; nel corso dell'udienza di convalida il giudice (GIP) valuta se esistono elementi sufficienti per convalidare l'arresto o il fermo e decide sull'eventuale applicazione di una delle quattro possibili misure cautelari previste per i minorenni (prescrizioni, permanenza in casa, collocamento in comunità, custodia cautelare);
- *le Comunità*, ministeriali e del privato sociale, che hanno dimensioni strutturali e organizzative connotate da una forte apertura all'ambiente esterno, in cui sono collocati i minori sottoposti alla misura cautelare prevista dall'art.22 del D.P.R.448/88 (collocamento in comunità); l'ingresso in comunità può essere disposto anche nell'ambito di un provvedimento di messa alla prova o di concessione di una misura alternativa alla detenzione o di applicazione delle misure di sicurezza; alcune Comunità sono annesse ai Centri di prima accoglienza;
- *gli Istituti penali per i minorenni* (IPM), in cui sono eseguite la misura della custodia cautelare e la pena detentiva; gli IPM sono concepiti strutturalmente in modo da fornire risposte adeguate alla particolarità della giovane utenza ed alle esigenze connesse all'esecuzione dei provvedimenti dell'Autorità Giudiziaria; l'attività trattamentale è svolta da un'équipe multidisciplinare, in cui è presente un operatore socio-educativo di riferimento stabile appartenente all'Amministrazione; le attività formative, professionali, culturali e di animazione sono effettuate in collaborazione con operatori di altri Enti e avvalendosi di associazioni del privato sociale e del volontariato; negli IPM è presente personale del Corpo di Polizia Penitenziaria adeguatamente formato al rapporto con l'adolescenza.

L'Amministrazione gestisce, inoltre i *Centri diurni polifunzionali* (CDP), Servizi minorili non residenziali per l'accoglienza diurna di minori e giovani adulti dell'area penale o in situazioni di

disagio sociale e a rischio di devianza, anche se non sottoposti a procedimento penale, non censiti nella presente rilevazione.

I CDP offrono attività educative, di studio, di formazione-lavoro, nonché ludico-ricreative e sportive.

La maggior parte dei minori autori di reato in carico agli USSM è sottoposta a misure da eseguire in area penale esterna; la detenzione, infatti, assume per i minori di età carattere di residualità, per lasciare spazio a percorsi sanzionatori alternativi.

Negli ultimi anni si sta assistendo ad una sempre maggiore applicazione del collocamento in comunità, non solo quale misura cautelare, ma anche nell'ambito di altri provvedimenti giudiziari, per la sua capacità di contemperare le esigenze educative con quelle contenitive di controllo.

L'utenza dei Servizi minorili è prevalentemente maschile; le ragazze sono soprattutto di nazionalità straniera e provengono dai Paesi dell'area dell'ex Jugoslavia e dalla Romania.

La presenza degli stranieri è maggiormente evidente nei Servizi residenziali; i dati sulle provenienze evidenziano che negli ultimi anni alle nazionalità più ricorrenti nell'ambito della devianza, quali il Marocco, la Romania, l'Albania e i Paesi dell'ex Jugoslavia, tutt'ora prevalenti, si sono affiancate altre nazionalità, singolarmente poco rilevanti in termini numerici, ma che hanno contribuito a rendere multietnico e più complesso il quadro complessivo dell'utenza.

Con riferimento all'età, la componente dei "giovani adulti", ⁽¹⁾ costituita da ragazzi di età tra i 18 e i 24 anni compiuti, ha assunto nel tempo un'importanza crescente, soprattutto in termini di presenza negli Istituti penali per i minorenni.

La criminalità minorile è connotata dalla prevalenza dei reati contro il patrimonio e, in particolare, dei reati di furto e rapina. Frequenti sono anche le violazioni delle disposizioni in materia di sostanze stupefacenti, mentre tra i reati contro la persona prevalgono le lesioni personali volontarie.

(1) Le misure cautelari, le misure penali di comunità, le altre misure alternative, le sanzioni sostitutive, le pene detentive e le misure di sicurezza si eseguono secondo le norme e con le modalità previste per i minorenni anche nei confronti di coloro che nel corso dell'esecuzione abbiano compiuto il diciottesimo ma non il venticinquesimo anno di età, sempre che, non ricorrano particolari ragioni di sicurezza valutate dal giudice competente, tenuto conto altresì delle finalità rieducative ovvero quando le predette finalità non risultano in alcun modo perseguibili a causa della mancata adesione al trattamento in atto. L'esecuzione rimane affidata al personale dei servizi minorili. Queste disposizioni si applicano anche quando l'esecuzione ha inizio dopo il compimento del diciottesimo anno di età, (art. 24 D.Lgs. 28 luglio 1989, n. 272, come modificato dall'art.5, comma 1, D.L. 26 giugno 2014, n. 92, convertito, con modificazioni, dalla L. 11 agosto 2014, n 117, e, successivamente, dall'art. 9, comma 1, D.Lgs. 2 ottobre 2018, n. 121).

Minorenni e giovani adulti in carico ai Servizi della Giustizia Minorile

Dati di riepilogo - Situazione al 31 dicembre 2021

Servizi minorili	Sesso		Totale
	maschi	femmine	

Presenti nei Servizi residenziali

Centri di prima accoglienza	2	0	2
Istituti penali per i minorenni	311	7	318
Comunità ministeriali	16	0	16
Comunità private	829	50	879
Totale presenti alla data considerata	1.158	57	1.215

In carico agli Uffici di servizio sociale per i minorenni ⁽¹⁾

In messa alla prova	2.613	212	2.825
<i>In casa</i>	2.157	185	2.342
<i>In comunità</i>	456	27	483
In misura penale di comunità/ alternativa alla detenzione, sostitutiva, di sicurezza, cautelare delle prescrizioni e della permanenza in casa	348	17	365
<i>In casa</i>	286	14	300
<i>In comunità</i>	62	3	65
In Comunità, per misura diversa dalle precedenti	279	15	294
Negli Istituti penali per i minorenni	301	6	307
Nei Centri di prima accoglienza	2	0	2
Per indagini sociali e progetti trattamentali ⁽²⁾	3.588	443	4.031
In altra situazione ⁽³⁾	4.930	546	5.476
Totale soggetti in carico alla data considerata	12.061	1.239	13.300

Frequentanti i Centri diurni polifunzionali

N. minori frequentanti alla data considerata	89	8	97
---	-----------	----------	-----------

Note:

(1) I dati riguardano i minorenni e giovani adulti in carico agli USSM per l'esecuzione di un provvedimento e/o per indagini sociali e progetti trattamentali.

Sono compresi i soggetti presenti nei Servizi residenziali che sono anche in carico agli USSM.

(2) Sono i soggetti in carico solo per indagini e progetti; sono esclusi coloro che sono in carico anche per provvedimenti in esecuzione in area penale esterna o interna, già considerati nelle precedenti voci della tabella.

(3) I dati sono riferiti ai soggetti in carico agli Uffici di servizio sociale per i minorenni per i quali si è conclusa l'esecuzione di una misura o è stata già evasa una richiesta dell'Autorità Giudiziaria, che sono in attesa di un'udienza.

UFFICI DI SERVIZIO SOCIALE PER I MINORENNI

DATI DI FLUSSO

Tabella 1 – Minorenni e giovani adulti in carico agli Uffici di servizio sociale per i minorenni, secondo il periodo di presa in carico, la nazionalità e il sesso. Anno 2021.

Periodo di presa in carico	Italiani			Stranieri			Totale		
	m	f	mf	m	f	mf	m	f	mf
Presi in carico per la prima volta nel 2021	5.379	674	6.053	1.308	130	1.438	6.687	804	7.491
Già precedentemente in carico	9.188	956	10.144	2.839	323	3.162	12.027	1.279	13.306
Totale	14.567	1.630	16.197	4.147	453	4.600	18.714	2.083	20.797

di cui: per l'esecuzione di provvedimenti in area penale esterna

Messa alla prova	4.451	405	4.856	1.057	53	1.110	5.508	458	5.966
Misure cautelari delle prescrizioni e della permanenza in casa	410	19	429	141	9	150	551	28	579
Misure penali di comunità/ alternative alla detenzione	345	16	361	176	21	197	521	37	558
Sanzioni sostitutive	22	0	22	4	1	5	26	1	27
Misure di sicurezza	75	3	78	10	1	11	85	4	89

Tabella 2a - Minorenni e giovani adulti in carico agli Uffici di servizio sociale per i minorenni, secondo l'età alla prima presa in carico, la nazionalità e il sesso. Anno 2021.

Età alla prima presa in carico	Italiani			Stranieri			Totale		
	m	f	mf	m	f	mf	m	f	mf
meno di 14 anni	102	18	120	25	4	29	127	22	149
14 anni	881	86	967	249	56	305	1.130	142	1.272
15 anni	2.282	281	2.563	575	78	653	2.857	359	3.216
16 anni	3.496	391	3.887	896	89	985	4.392	480	4.872
17 anni	3.751	401	4.152	1.053	98	1.151	4.804	499	5.303
giovani adulti	4.055	453	4.508	1.349	128	1.477	5.404	581	5.985
Totale	14.567	1.630	16.197	4.147	453	4.600	18.714	2.083	20.797

Tabella 2b - Minorenni e giovani adulti in carico agli Uffici di servizio sociale per i minorenni, secondo l'età nel periodo considerato, la nazionalità e il sesso. Anno 2021.

Età nel periodo considerato	Italiani			Stranieri			Totale		
	m	f	mf	m	f	mf	m	f	mf
meno di 14 anni	58	15	73	11	1	12	69	16	85
14 anni	288	27	315	65	11	76	353	38	391
15 anni	1.016	146	1.162	209	29	238	1.225	175	1.400
16 anni	2.155	273	2.428	431	41	472	2.586	314	2.900
17 anni	3.162	378	3.540	737	75	812	3.899	453	4.352
giovani adulti	7.888	791	8.679	2.694	296	2.990	10.582	1.087	11.669
Totale	14.567	1.630	16.197	4.147	453	4.600	18.714	2.083	20.797

L'età è calcolata all'inizio dell'anno per i soggetti in carico da periodi precedenti, alla presa in carico per i nuovi soggetti.

Tabella 3 - Minorenni e giovani adulti in carico agli Uffici di servizio sociale per i minorenni, secondo la provenienza e il sesso. Anno 2021.

Paesi di provenienza	Sesso		Totale
	maschi	femmine	
Italia	14.567	1.630	16.197
Altri Paesi dell'Unione Europea	794	203	997
di cui: Croazia	42	44	86
Romania	632	138	770
Altri Paesi europei	920	127	1.047
di cui: Albania	442	15	457
Bosnia-Erzegovina	88	67	155
Kosovo	69	1	70
Macedonia	45	6	51
Moldova	96	7	103
Serbia	77	19	96
Ucraina	59	6	65
Africa	1.949	94	2.043
di cui: Costa d'Avorio	60	3	63
Egitto	202	3	205
Gambia	142	2	144
Marocco	796	23	819
Nigeria	62	36	98
Senegal	149	1	150
Tunisia	314	10	324
America	222	13	235
di cui: Brasile	53	5	58
Asia	261	15	276
di cui: Afghanistan	46	5	51
Pakistan	54	3	57
Apolidi	1	1	2
Totale	18.714	2.083	20.797

La tabella riporta il dettaglio dei Paesi per i quali il numero di minori è risultato pari o superiore a 50.

Tabella 4 - Minorenni e giovani adulti in carico agli Uffici di servizio sociale per i minorenni, secondo la sede e il periodo di presa in carico. Anno 2021.

USSM	Periodo di presa in carico		Totale
	Presi in carico per la prima volta nel 2021	Già precedentemente in carico	
Ancona	290	670	960
Bari	311	758	1.069
Bologna	476	1.227	1.703
Bolzano	111	136	247
Brescia	552	626	1.178
Cagliari	256	352	608
Caltanissetta	260	585	845
Campobasso	82	159	241
Catania	417	891	1.308
Catanzaro	279	406	685
Firenze	515	570	1.085
Genova	302	358	660
L'Aquila	282	370	652
Lecce	195	323	518
Messina	151	323	474
Milano	239	566	805
Napoli	482	694	1.176
Palermo	613	835	1.448
Perugia	158	243	401
Potenza	202	320	522
Reggio Calabria	151	205	356
Roma	673	1.388	2.061
Salerno	158	205	363
Sassari	99	340	439
Taranto	104	193	297
Torino	320	519	839
Trento	101	205	306
Trieste	182	313	495
Venezia	157	282	439

I soggetti in carico a più USSM sono conteggiati in corrispondenza di ciascuno di essi; la somma dei dati delle diverse sedi USSM è superiore al numero effettivo dei soggetti in carico nel periodo in esame e, per questo motivo, non è riportata in tabella.

Tabella 5 – Reati dei minorenni e giovani adulti in carico agli Uffici di servizio sociale per i minorenni, secondo la categoria. Anno 2021.

REATI	Italiani			Stranieri			Totale		
	m	f	mf	m	f	mf	m	f	mf
DELITTI									
Contro la persona	11.662	1.190	12.852	3.884	254	4.138	15.546	1.444	16.990
di cui: Omicidio volontario consumato	45	9	54	31	0	31	76	9	85
Omicidio volontario tentato	183	8	191	45	0	45	228	8	236
Percosse	520	92	612	209	21	230	729	113	842
Lesioni personali volontarie	5.082	498	5.580	1.817	119	1.936	6.899	617	7.516
Lesioni personali colpose	131	14	145	9	0	9	140	14	154
Rissa	586	36	622	216	16	232	802	52	854
Sfruttamento pornografia minorile	313	27	340	41	1	42	354	28	382
Detenzione di materiale pornografico coinvolgente minori	137	8	145	17	0	17	154	8	162
Sequestro di persona	92	7	99	80	1	81	172	8	180
Violenze sessuali	755	15	770	277	2	279	1.032	17	1.049
Atti sessuali con minorenne	101	0	101	19	0	19	120	0	120
Violenza privata	714	56	770	295	22	317	1.009	78	1.087
Minaccia	1.726	232	1.958	563	45	608	2.289	277	2.566
Atti persecutori (stalking)	625	93	718	129	9	138	754	102	856
Violazione di domicilio	136	15	151	36	3	39	172	18	190
Ingiuria	63	6	69	38	5	43	101	11	112
Diffamazione	140	46	186	16	5	21	156	51	207
Contro famiglia, moralità pubblica, buon costume	676	74	750	132	13	145	808	87	895
di cui: Maltrattamenti in famiglia	620	66	686	105	10	115	725	76	801
Contro il patrimonio	14.863	1.123	15.986	7.682	1.206	8.888	22.545	2.329	24.874
di cui: Furto	6.288	705	6.993	3.659	988	4.647	9.947	1.693	11.640
Rapina	3.483	162	3.645	2.074	110	2.184	5.557	272	5.829
Estorsione	859	38	897	303	16	319	1.162	54	1.216
Danni	2.229	119	2.348	754	56	810	2.983	175	3.158
Truffa	122	23	145	52	3	55	174	26	200
Ricettazione	1.739	62	1.801	785	30	815	2.524	92	2.616
Contro l'incolumità pubblica	5.155	208	5.363	1.181	20	1.201	6.336	228	6.564
di cui: Stupefacenti	4.803	194	4.997	1.090	15	1.105	5.893	209	6.102
Incendio	112	4	116	30	4	34	142	8	150
Danneggiamento seguito da incendio	190	10	200	50	1	51	240	11	251
Contro la fede pubblica	588	101	689	312	87	399	900	188	1.088
di cui: Falsità in atti e persone	511	87	598	297	87	384	808	174	982
Contro Stato, altre istituzioni, ordine pubblico	2.716	304	3.020	1.203	121	1.324	3.919	425	4.344
di cui: Violenza, resistenza a P.U.	2.307	168	2.475	1.010	95	1.105	3.317	263	3.580
Altri delitti	752	43	795	96	12	108	848	55	903
di cui: Armi	507	26	533	15	0	15	522	26	548
Codice della strada	49	3	52	7	1	8	56	4	60
Totale DELITTI	36.412	3.043	39.455	14.490	1.713	16.203	50.902	4.756	55.658
CONTRAVVENZIONI	2.725	171	2.896	795	67	862	3.520	238	3.758
di cui: Ordine pubblico e tranquillità pubblica	551	74	625	136	19	155	687	93	780
Incolumità pubblica	188	5	193	38	0	38	226	5	231
Prevenzione di talune specie di reati	145	7	152	34	22	56	179	29	208
Armi	1.563	75	1.638	534	25	559	2.097	100	2.197
Codice della strada	241	8	249	25	0	25	266	8	274
SANZIONI AMMINISTRATIVE	373	3	376	79	2	81	452	5	457
di cui: Codice della strada	357	2	359	76	1	77	433	3	436
TOTALE COMPLESSIVO	39.510	3.217	42.727	15.364	1.782	17.146	54.874	4.999	59.873

I dati sono riferiti ai reati dei procedimenti penali a carico dei minori nel periodo in esame; il numero dei reati è superiore al numero dei minori in quanto un minore può avere a carico uno o più reati.

La tabella riporta il dettaglio delle tipologie di reato con frequenza pari o superiore a 100 o di particolare interesse.

Tabella 6 – Minorenni e giovani adulti in carico agli Uffici di servizio sociale per i minorenni negli anni dal 2007 al 2021 secondo la nazionalità e il sesso.

Anni	Italiani			Stranieri			Totale		
	m	f	mf	m	f	mf	m	f	mf
2007	10.689	1.083	11.772	2.516	456	2.972	13.205	1.539	14.744
2008	13.015	1.382	14.397	2.944	473	3.417	15.959	1.855	17.814
2009	14.023	1.457	15.480	2.981	424	3.405	17.004	1.881	18.885
2010	14.335	1.337	15.672	2.387	304	2.691	16.722	1.641	18.363
2011	15.260	1.624	16.884	2.870	403	3.273	18.130	2.027	20.157
2012	14.885	1.745	16.630	3.322	455	3.777	18.207	2.200	20.407
2013	14.509	1.713	16.222	3.469	522	3.991	17.978	2.235	20.213
2014	14.192	1.748	15.940	3.661	594	4.255	17.853	2.342	20.195
2015	14.136	1.777	15.913	3.937	688	4.625	18.073	2.465	20.538
2016	14.492	1.871	16.363	4.691	794	5.485	19.183	2.665	21.848
2017	13.533	1.680	15.213	4.559	694	5.253	18.092	2.374	20.466
2018	14.091	1.692	15.783	4.859	663	5.522	18.950	2.355	21.305
2019	14.027	1.689	15.716	4.678	569	5.247	18.705	2.258	20.963
2020	13.162	1.509	14.671	3.893	455	4.348	17.055	1.964	19.019
2021	14.567	1.630	16.197	4.147	453	4.600	18.714	2.083	20.797

Grafico 1 – Minorenni e giovani adulti in carico agli Uffici di servizio sociale per i minorenni negli anni dal 2007 al 2021 secondo la nazionalità.



Grafico 2 – Minorenni e giovani adulti in carico agli Uffici di servizio sociale per i minorenni negli anni dal 2007 al 2021 secondo il periodo di presa in carico.



Grafico 3 – Minorenni e giovani adulti in carico agli Uffici di servizio sociale per i minorenni nell'anno 2021 secondo il periodo di presa in carico.

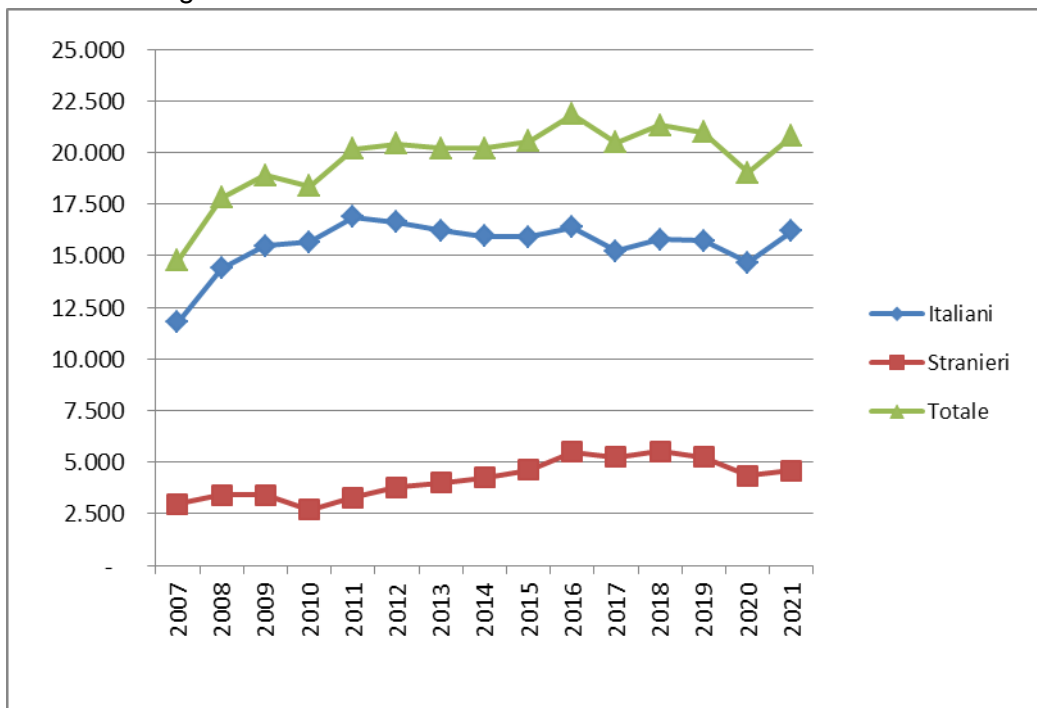

CENTRI DI PRIMA ACCOGLIENZA

Tabella 7 – Ingressi e presenze nei Centri di prima accoglienza nell'anno 2021, per sede di CPA. Situazione al 31 dicembre.

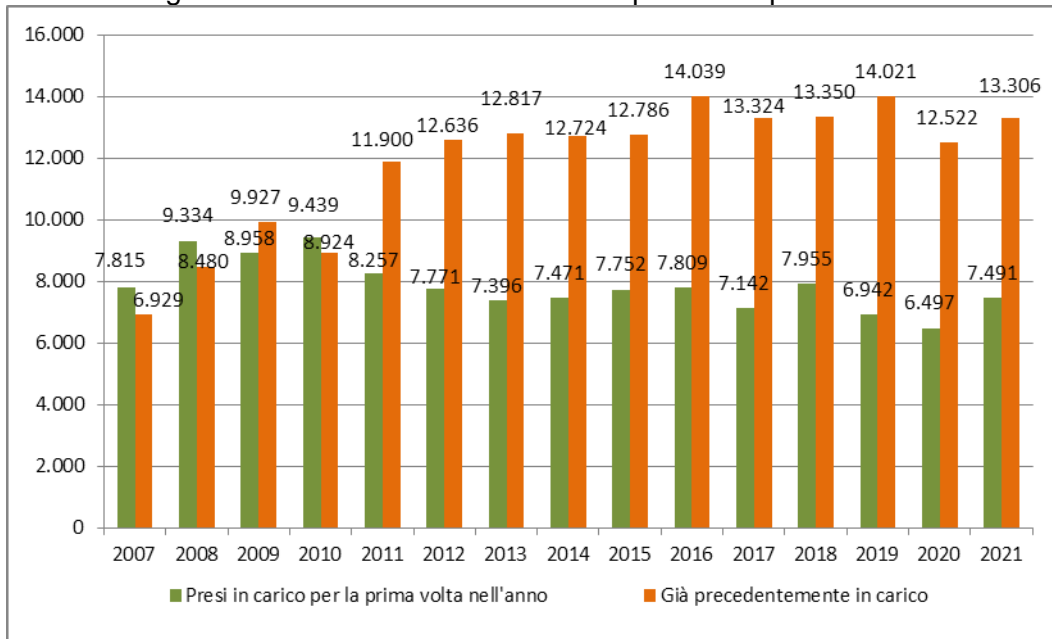
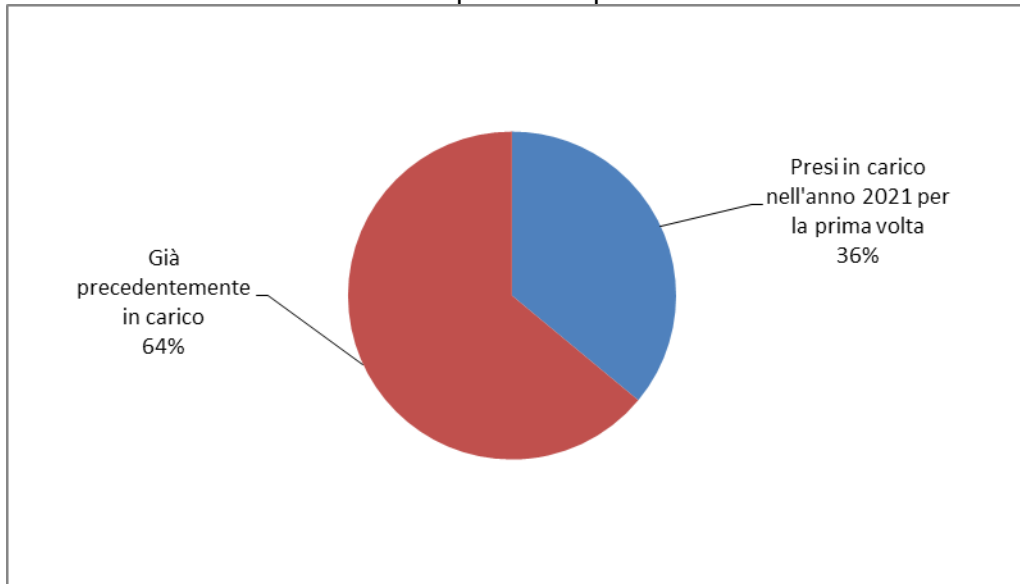
CPA	Ingressi stabili (compresi trasferimenti tra CPA)	Presenza media giornaliera	Presenti al 31 dicembre 2021
Torino	111	1,0	2
Genova	23	0,2	0
Milano	13	0,1	0
Treviso	39	0,3	0
Bologna	63	0,5	0
Firenze	14	0,1	0
Roma	119	1,1	0
Ancona	3	0,0	0
L'Aquila	6	0,1	0
Napoli (*)	52	0,4	0
Nisida (NA) (*)	4	0,0	0
Salerno	8	0,1	0
Bari	13	0,2	0
Lecce	5	0,1	0
Catanzaro	5	0,0	0
Potenza	0	0,0	0
Palermo	32	0,3	0
Messina	3	0,0	0
Caltanissetta	6	0,1	0
Catania	45	0,4	0
Quartucciu (CA)	10	0,1	0
Sassari	7	0,1	0
Totale	581	5,2	2

(*) Napoli = maschile; Nisida (NA) = femminile.

CPA Milano: attività sospesa dal 27/02/2020 al 26/01/2021; riattivata parzialmente, per i soli uomini, dal 27/01/2021 al 25/03/2021; di nuovo sospesa dal 26/03/2021. Nei periodi di sospensione l'utenza è accolta dal CPA di Torino.

CPA Torino: la ricettività è stata ridotta dal 21/01/2021 al 25/03/2021; in tale periodo parte dell'utenza è stata accolta dal CPA di Genova.

Tabella 8 – Ingressi nei Centri di prima accoglienza secondo l'età, la nazionalità e il sesso. Anno 2021.

Età	Italiani			Stranieri			Totale		
	m	f	mf	m	f	mf	m	f	mf
meno di 14 anni	1	1	2	3	1	4	4	2	6
14 anni	10	2	12	22	3	25	32	5	37
15 anni	58	4	62	28	5	33	86	9	95
16 anni	110	6	116	72	5	77	182	11	193
17 anni	138	6	144	92	8	100	230	14	244
18 anni e oltre	2	0	2	2	1	3	4	1	5
Totale	319	19	338	219	23	242	538	42	580

Tabella 9 - Ingressi nei Centri di prima accoglienza secondo la provenienza e il sesso. Anno 2021.

Paesi di provenienza	Sesso		Totale
	maschi	femmine	
Italia	319	19	338
Altri Paesi dell'Unione Europea	44	10	54
di cui: Croazia	7	3	10
Romania	35	7	42
Altri Paesi europei	32	11	43
di cui: Albania	10	0	10
Bosnia-Erzegovina	9	5	14
Serbia	8	5	13
Africa	132	0	132
di cui: Egitto	18	0	18
Marocco	52	0	52
Senegal	8	0	8
Tunisia	41	0	41
America	5	1	6
Asia	6	1	7
Totale	538	42	580

La tabella riporta il dettaglio dei Paesi per i quali il numero di minori è risultato pari o superiore a 5.

Tabella 10 – Delitti a carico dei minori entrati nei Centri di prima accoglienza secondo la categoria. Anno 2021.

DELITTI	Italiani			Stranieri			Totale		
	m	f	mf	m	f	mf	m	f	mf
Contro la persona	94	8	102	90	5	95	184	13	197
di cui: Omicidio volontario consumato	5	1	6	2	0	2	7	1	8
Omicidio volontario tentato	21	1	22	4	0	4	25	1	26
Lesioni personali volontarie	47	5	52	51	5	56	98	10	108
Rissa	8	0	8	1	0	1	9	0	9
Sequestro di persona	1	1	2	12	0	12	13	1	14
Violenze sessuali	4	0	4	15	0	15	19	0	19
Contro la famiglia, la moralità pubblica, il buon costume	9	1	10	3	0	3	12	1	13
di cui: Maltrattamenti in famiglia	9	1	10	3	0	3	12	1	13
Contro il patrimonio	159	11	170	192	23	215	351	34	385
di cui: Furto	44	3	47	59	9	68	103	12	115
Rapina	94	8	102	121	12	133	215	20	235
Estorsione	4	0	4	6	2	8	10	2	12
Danni	3	0	3	2	0	2	5	0	5
Ricettazione	14	0	14	3	0	3	17	0	17
Contro l'incolumità pubblica	142	5	147	55	0	55	197	5	202
di cui: Stupefacenti	142	5	147	55	0	55	197	5	202
Contro la fede pubblica	1	2	3	6	2	8	7	4	11
di cui: Falsità in atti e persone	1	2	3	6	2	8	7	4	11
Contro lo Stato, le altre istituzioni e l'ordine pubblico	34	2	36	25	0	25	59	2	61
di cui: Violenza, resistenza, oltraggio	28	2	30	25	0	25	53	2	55
Associazione di tipo mafioso	5	0	5	0	0	0	5	0	5
Altri delitti	17	0	17	5	0	5	22	0	22
di cui: Armi	16	0	16	0	0	0	16	0	16
Norme in materia di immigrazione	0	0	0	5	0	5	5	0	5
Totale DELITTI	456	29	485	376	30	406	832	59	891

La tabella riporta il dettaglio dei delitti con frequenza pari o superiori a 5.

I dati sono riferiti ai delitti per i quali i minori sono entrati in CPA; il numero dei delitti è superiore al numero degli ingressi in quanto un minore può essere entrato nella struttura per uno o più delitti.

Tabella 11 – Uscite dai Centri di prima accoglienza secondo il provvedimento di dimissione, la nazionalità e il sesso. Anno 2021.

Uscite	Italiani			Stranieri			Totale		
	m	f	mf	m	f	mf	m	f	mf
Con applicazione misura cautelare									
Prescrizioni	29	0	29	18	2	20	47	2	49
Permanenza in casa	51	3	54	25	3	28	76	6	82
Collocamento in comunità	136	13	149	83	6	89	219	19	238
Custodia cautelare	80	2	82	80	7	87	160	9	169
Altre uscite									
Remissione in libertà	24	1	25	12	5	17	36	6	42
Decorrenza dei termini	0	0	0	0	0	0	0	0	0
Minore di 14 anni	0	0	0	1	0	1	1	0	1
Minore in stato gravidanza	0	0	0	0	0	0	0	0	0
Estraneità al fatto	0	0	0	0	0	0	0	0	0
Manca di altri presupposti	0	0	0	1	0	1	1	0	1
Maggiorenne	0	0	0	0	0	0	0	0	0
Totale	320	19	339	220	23	243	540	42	582

Tabella 12 - Ingressi nei Centri di prima accoglienza negli anni dal 2007 al 2021 secondo la nazionalità e il sesso.

Anni	Italiani			Stranieri			Totale		
	m	f	mf	m	f	mf	m	f	mf
2007	1.469	76	1.545	1.236	604	1.840	2.705	680	3.385
2008	1.462	85	1.547	1.021	340	1.361	2.483	425	2.908
2009	1.443	51	1.494	704	224	928	2.147	275	2.422
2010	1.355	68	1.423	616	214	830	1.971	282	2.253
2011	1.337	75	1.412	696	235	931	2.033	310	2.343
2012	1.191	65	1.256	668	269	937	1.859	334	2.193
2013	951	67	1.018	690	312	1.002	1.641	379	2.020
2014	689	38	727	565	256	821	1.254	294	1.548
2015	613	40	653	579	206	785	1.192	246	1.438
2016	658	48	706	517	158	675	1.175	206	1.381
2017	583	37	620	484	171	655	1.067	208	1.275
2018	579	39	618	318	154	472	897	193	1.090
2019	501	32	533	304	82	386	805	114	919
2020	322	20	342	213	44	257	535	64	599
2021	319	19	338	219	23	242	538	42	580

Grafico 4 - Ingressi nei Centri di prima accoglienza negli anni dal 2007 al 2021, secondo la nazionalità.

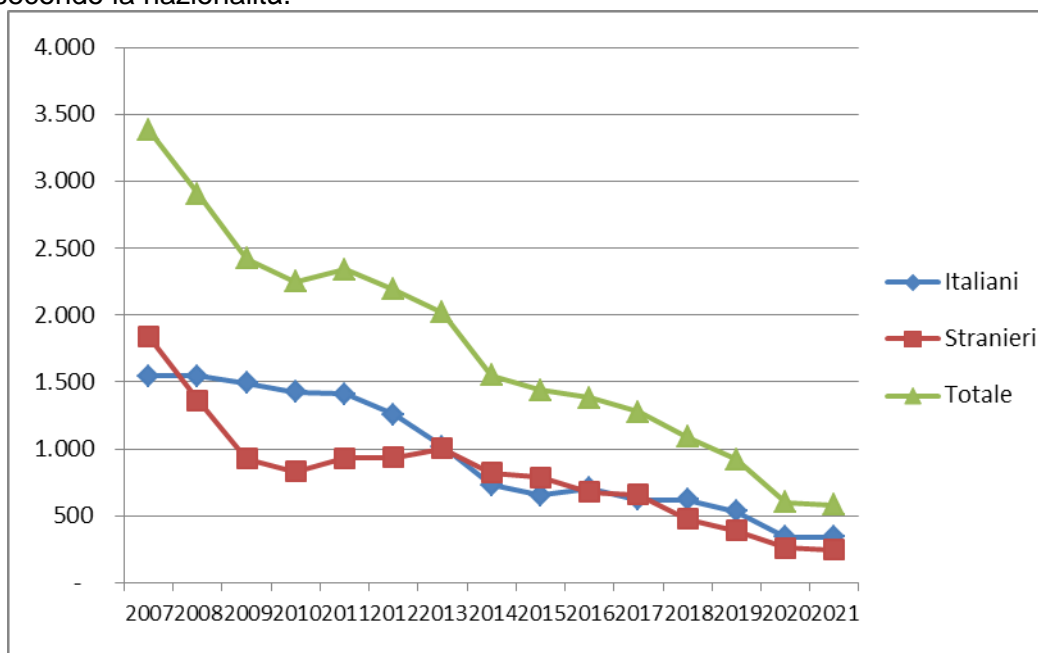

COMUNITA'

Tabella 13 - Ingressi e presenze nelle Comunità nell'anno 2021. Comunità ministeriali e private. Situazione al 31 dicembre.

a. Comunità ministeriali

Comunità ministeriali	Collocamenti (compresi trasferimenti tra Comunità)	Presenza media giornaliera	Presenti al 31 dicembre 2021
Bologna	37	4,8	6
Catanzaro	17	7,2	7
Reggio Calabria	15	2,7	3
Totale	69	14,6	16

b. Comunità private per regione della struttura.

Comunità private per regione	Collocamenti (compresi trasferimenti tra Comunità)	Presenza media giornaliera	Presenti al 31 dicembre 2021
Piemonte	73	46,8	43
Valle D'Aosta	1	0,7	1
Liguria	24	14,6	10
Lombardia	494	211,0	195
Veneto	143	55,5	50
Trentino Alto Adige	13	4,0	3
Friuli Venezia Giulia	20	7,0	6
Emilia Romagna	131	72,8	73
Toscana	71	34,3	32
Umbria	30	16,1	13
Marche	40	29,9	28
Lazio	123	61,0	57
Abruzzo	26	13,5	10
Molise	1	1,2	0
Campania	208	124,6	117
Puglia	90	73,1	69
Basilicata	6	3,6	5
Calabria	17	12,4	11
Sicilia	215	128,3	117
Sardegna	64	41,0	39
Totale	1.790	951,5	879

c. Comunità private per Centro Giustizia Minorile inviante

Comunità private per Centro Giustizia Minorile	Collocamenti (compresi trasferimenti tra Comunità)	Presenza media giornaliera	Presenti al 31 dicembre 2021
Torino	120	69,2	60
Milano	511	229,9	214
Venezia	194	70,6	65
Bologna	142	72,6	75
Firenze	95	53,0	52
Roma	152	84,3	75
Napoli	203	121,5	114
Bari	75	62,9	52
Catanzaro	23	18,7	17
Cagliari	64	43,0	41
Palermo	211	125,8	114
Totale	1.790	951,5	879

d. Riepilogo

Comunità	Collocamenti (compresi trasferimenti tra Comunità)	Presenza media giornaliera	Presenti al 31 dicembre 2021
Comunità ministeriali	69	14,6	16
Comunità private	1.790	951,5	879
Totale	1.859	966,1	895

Tabella 14 – Collocamenti in Comunità secondo il motivo, la nazionalità e il sesso. Anno 2021.

Motivo	Italiani			Stranieri			Totale		
	m	f	mf	m	f	mf	m	f	mf
Per misura cautelare del collocamento in comunità	483	39	522	233	20	253	716	59	775
Da prescrizioni, per trasformazione misura	1	0	1	0	0	0	1	0	1
Da permanenza in casa, per trasformazione misura	5	0	5	4	1	5	9	1	10
Da IPM, per trasformazione misura	63	1	64	61	3	64	124	4	128
Da IPM, per fine aggravamento	114	8	122	51	6	57	165	14	179
Per messa alla prova	229	26	255	94	4	98	323	30	353
Per applicazione misure penali di comunità/ alternative alla detenzione	31	2	33	38	3	41	69	5	74
Per misura di sicurezza	19	1	20	3	0	3	22	1	23
Per libertà controllata	0	0	0	1	0	1	1	0	1
Per arresto, fermo o accompagnamento	9	0	9	9	0	9	18	0	18
Totale	954	77	1.031	494	37	531	1.448	114	1.562

Tabella 15 – Collocamenti in Comunità secondo l'età, la nazionalità e il sesso. Anno 2021.

Età	Italiani			Stranieri			Totale		
	m	f	mf	m	f	mf	m	f	mf
meno di 14 anni	2	0	2	1	0	1	3	0	3
14 anni	29	5	34	25	4	29	54	9	63
15 anni	146	9	155	55	10	65	201	19	220
16 anni	241	19	260	114	5	119	355	24	379
17 anni	323	25	348	188	6	194	511	31	542
giovani adulti	213	19	232	111	12	123	324	31	355
Totale	954	77	1.031	494	37	531	1.448	114	1.562

Tabella 16 - Collocamenti in Comunità secondo la provenienza e il sesso. Anno 2021.

Paesi di provenienza	Sesso		Totale
	maschi	femmine	
Italia	954	77	1.031
Altri Paesi dell'Unione Europea	83	9	92
di cui: Croazia	9	3	12
Romania	68	5	73
Altri Paesi europei	82	20	102
di cui: Albania	28	1	29
Bosnia-Erzegovina	10	11	21
Moldova	8	3	11
Serbia	16	4	20
Ucraina	6	0	6
Africa	291	3	294
di cui: Algeria	10	0	10
Egitto	31	0	31
Libia	6	1	7
Marocco	141	0	141
Senegal	12	0	12
Tunisia	77	1	78
America	25	3	28
di cui: Brasile	3	3	6
Ecuador	8	0	8
Perù	6	0	6
Asia	13	1	14
Apolidi	0	1	1
Totale	1.448	114	1.562

La tabella riporta il dettaglio dei Paesi per i quali il numero di minori è risultato pari o superiore a 5.

Tabella 17 – Delitti a carico dei minorenni e giovani adulti collocati in Comunità secondo la categoria. Anno 2021.

DELITTI	Italiani			Stranieri			Totale		
	m	f	mf	m	f	mf	m	f	mf
Contro la persona	418	32	450	197	7	204	615	39	654
di cui: Omicidio volontario consumato	2	1	3	4	0	4	6	1	7
Omicidio volontario tentato	31	3	34	6	0	6	37	3	40
Percosse	9	2	11	5	1	6	14	3	17
Lesioni personali volontarie	224	17	241	113	6	119	337	23	360
Rissa	17	0	17	1	0	1	18	0	18
Sfruttamento pornografia minorile	8	0	8	2	0	2	10	0	10
Sequestro di persona	6	2	8	8	0	8	14	2	16
Violenze sessuali	28	0	28	17	0	17	45	0	45
Violenza privata	18	0	18	11	0	11	29	0	29
Minaccia	35	2	37	11	0	11	46	2	48
Atti persecutori (stalking)	20	2	22	12	0	12	32	2	34
Diffusione illecita di immagini o video sessualmente espliciti	7	0	7	0	0	0	7	0	7
Contro famiglia, moralità pubblica, buon costume	108	9	117	30	2	32	138	11	149
di cui: Maltrattamenti in famiglia	104	9	113	26	2	28	130	11	141
Contro il patrimonio	839	37	876	604	38	642	1.443	75	1.518
di cui: Furto	244	12	256	189	11	200	433	23	456
Rapina	392	18	410	315	20	335	707	38	745
Estorsione	77	0	77	44	5	49	121	5	126
Danni	44	3	47	23	1	24	67	4	71
Appropriazione indebita	4	1	0	0	0	0	4	1	5
Ricettazione	75	3	0	30	1	31	105	4	109
Contro l'incolumità pubblica	282	17	299	86	0	86	368	17	385
di cui: stupefacenti	269	15	284	83	0	83	352	15	367
Incendio	9	0	9	0	0	0	9	0	9
Danneggiamento seguito da incendio	3	2	5	2	0	2	5	2	7
Contro la fede pubblica	12	2	14	19	3	22	31	5	36
di cui: Falsità in atti e persone	8	1	9	19	3	22	27	4	31
Falsità in monete	4	1	5	0	0	0	4	1	5
Contro Stato, altre istituzioni, ordine pubblico	77	15	92	67	2	69	144	17	161
di cui: Violenza, resistenza a P.U.	73	12	85	60	2	62	133	14	147
Altri contro l'ordine pubblico	2	1	3	5	0	5	7	1	8
Altri delitti	65	11	76	6	0	6	71	11	82
di cui: Armi	60	11	71	4	0	4	64	11	75
Totale DELITTI	1.801	123	1.924	1.009	52	1.061	2.810	175	2.985

La tabella riporta il dettaglio dei delitti con frequenza pari o superiori a 5.

I dati sono riferiti ai delitti per i quali i soggetti sono stati collocati in Comunità; il numero dei delitti è superiore al numero degli ingressi in quanto un minore può essere entrato nella struttura per uno o più delitti.

Tabella 18 – Collocamenti in Comunità negli anni dal 2007 al 2021 secondo la nazionalità e il sesso.

Anni	Italiani			Stranieri			Totale		
	m	f	mf	m	f	mf	m	f	mf
2007	1.056	46	1.102	667	127	794	1.723	173	1.896
2008	1.130	65	1.195	651	119	770	1.781	184	1.965
2009	1.160	52	1.212	542	71	613	1.702	123	1.825
2010	1.189	59	1.248	490	83	573	1.679	142	1.821
2011	1.222	75	1.297	540	89	629	1.762	164	1.926
2012	1.225	60	1.285	631	122	753	1.856	182	2.038
2013	1.119	70	1.189	594	111	705	1.713	181	1.894
2014	929	50	979	583	154	737	1.512	204	1.716
2015	864	56	920	623	145	768	1.487	201	1.688
2016	965	64	1.029	691	103	794	1.656	167	1.823
2017	1.042	68	1.110	622	105	727	1.664	173	1.837
2018	1.149	73	1.222	631	108	739	1.780	181	1.961
2019	1.184	72	1.256	583	86	669	1.767	158	1.925
2020	911	51	962	467	39	506	1.378	90	1.468
2021	954	77	1.031	494	37	531	1.448	114	1.562

Grafico 5 – Collocamenti in Comunità negli anni dal 2007 al 2021, secondo la nazionalità.



Tabella 19 – Presenza media giornaliera nelle Comunità nel periodo dal 2007 al 2021, secondo la nazionalità e il sesso.

Anni	Italiani			Stranieri			Totale		
	m	f	mf	m	f	mf	m	f	mf
2007	343	21	364	164	16	180	508	37	544
2008	419	28	447	216	14	230	635	42	677
2009	495	29	524	228	12	240	723	41	764
2010	578	29	607	205	15	220	783	44	827
2011	613	37	650	234	20	253	847	57	904
2012	632	43	675	262	20	282	894	63	957
2013	597	38	635	267	23	290	864	61	925
2014	518	33	551	262	24	286	780	57	837
2015	508	30	538	247	23	270	755	53	808
2016	521	34	555	281	21	302	802	55	857
2017	558	39	597	315	25	339	873	63	936
2018	631	40	671	312	29	341	943	69	1.012
2019	699	54	752	287	34	321	986	88	1.073
2020	662	36	698	272	22	294	934	58	992
2021	653	45	698	256	12	268	909	57	966

Grafico 6 – Presenza media giornaliera nelle Comunità nel periodo dal 2007 al 2021, secondo la nazionalità.

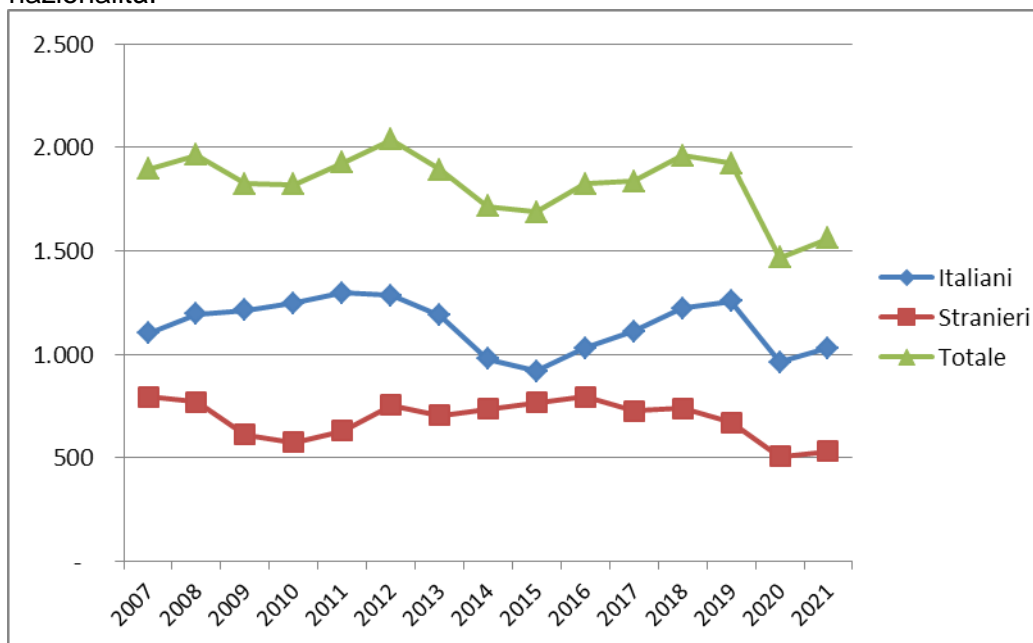
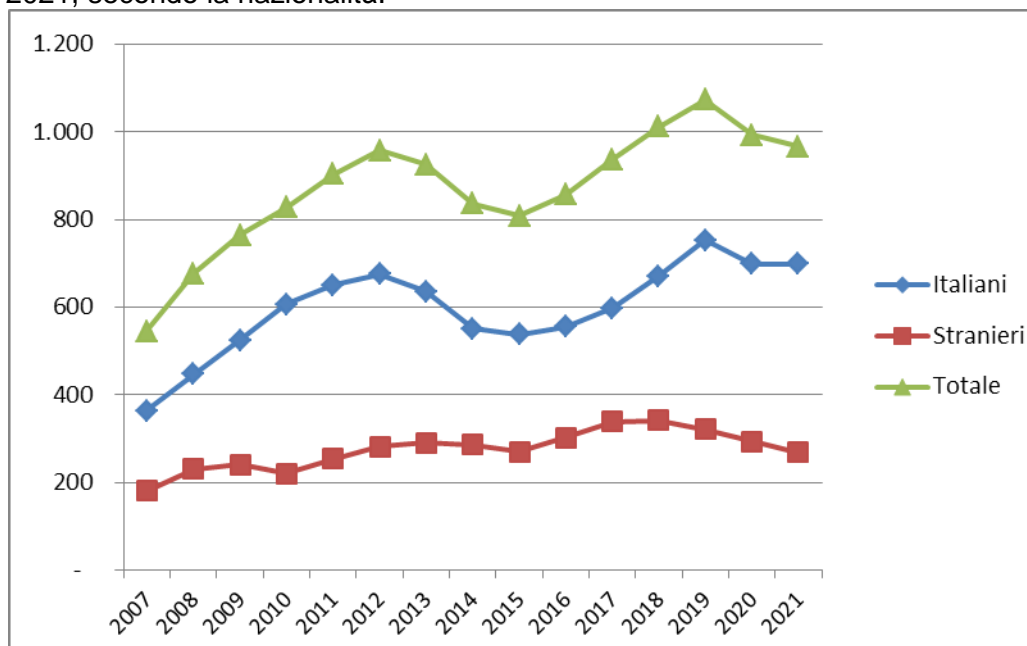

ISTITUTI PENALI PER I MINORENNI

Tabella 20 - Ingressi e presenze negli Istituti penali per i minorenni nell'anno 2021, per sede. Situazione al 31 dicembre.

IPM	Ingresso stabile (compresi trasferimenti tra IPM)	Presenza media giornaliera	Presenti al 31 dicembre 2021
Torino	121	33,1	37
Pontremoli (MS) (*)	42	7,3	2
Milano	168	35,4	34
Treviso	57	11,9	12
Bologna	79	25,4	33
Firenze	36	14,5	12
Roma (**)	94	30,2	18
Nisida (NA) (**)	103	39,3	39
Airola (BN)	35	25,4	25
Bari	61	15,3	17
Potenza	17	9,0	9
Catanzaro	36	12,3	10
Palermo	36	12,4	16
Catania	53	21,4	22
Acireale (CT)	29	11,9	14
Caltanissetta	25	6,6	9
Quartucciu (CA)	27	8,9	9
Totale	1.019	320,3	318

(*) solo femminile

(**) con sezione femminile

IPM di Roma: dal 10.03 al 29.06.2021, per lavori di ristrutturazione, l'utenza femminile proveniente dalla libertà è stata accolta nell'IPM di Nisida.

Tabella 21 - Detenuti presenti negli IPM alla data del 31 dicembre 2021, secondo la sede dell'IPM e l'età.

IPM	Minorenni		Giovani adulti		Totale
	14-15 anni	16-17 anni	18-20 anni	21-24 anni	
Torino	3	16	11	7	37
Pontremoli (MS) (*)	0	0	1	1	2
Milano	3	16	11	4	34
Treviso	0	8	2	2	12
Bologna	0	10	15	8	33
Firenze	1	5	4	2	12
Roma (**)	1	6	11	0	18
Nisida (NA) (**)	1	14	17	7	39
Airola (BN)	0	8	11	6	25
Bari	2	2	11	2	17
Potenza	0	3	3	3	9
Catanzaro	0	5	4	1	10
Palermo	0	9	5	2	16
Catania	1	8	9	4	22
Acireale (CT)	3	4	6	1	14
Caltanissetta	1	2	3	3	9
Quartucciu (CA)	0	4	3	2	9
Totale	16	120	127	55	318

(*) solo femminile

(**) con sezione femminile

Tabella 22 – Detenuti presenti negli IPM alla data del 31 dicembre 2021, secondo l'età, la nazionalità e il sesso.

Età	Italiani			Stranieri			Totale		
	maschi	femmine	Totale	maschi	femmine	Totale	maschi	femmine	Totale
14-15 anni	10	0	10	6	0	6	16	0	16
16-17 anni	62	1	63	56	1	57	118	2	120
18-20 anni	80	2	82	45	0	45	125	2	127
21-24 anni	28	1	29	24	2	26	52	3	55
Totale	180	4	184	131	3	134	311	7	318

Tabella 23 – Detenuti presenti negli Istituti penali per i minorenni alla data del 31 dicembre 2021, per posizione giuridica, età, nazionalità e sesso.

Minorenni.

Posizione giuridica	Italiani			Stranieri			Totale		
	m	f	mf	m	f	mf	m	f	mf
In attesa di 1° giudizio	34	0	34	31	0	31	65	0	65
Appellanti	2	0	2	6	1	7	8	1	9
Ricorrenti	0	0	0	0	0	0	0	0	0
Mista senza definitivo	21	1	22	20	0	20	41	1	42
Definitivi	1	0	1	0	0	0	1	0	1
Mista con definitivo	14	0	14	5	0	5	19	0	19
Totale	72	1	73	62	1	63	134	2	136

Giovani adulti.

Posizione giuridica	Italiani			Stranieri			Totale		
	m	f	mf	m	f	mf	m	f	mf
In attesa di 1° giudizio	8	1	9	3	0	3	11	1	12
Appellanti	2	0	2	2	0	2	4	0	4
Ricorrenti	0	0	0	0	0	0	0	0	0
Mista senza definitivo	23	0	23	11	0	11	34	0	34
Definitivi	14	2	16	11	0	11	25	2	27
Mista con definitivo	61	0	61	42	2	44	103	2	105
Totale	108	3	111	69	2	71	177	5	182

Totale.

Posizione giuridica	Italiani			Stranieri			Totale		
	m	f	mf	m	f	mf	m	f	mf
In attesa di 1° giudizio	42	1	43	34	0	34	76	1	77
Appellanti	4	0	4	8	1	9	12	1	13
Ricorrenti	0	0	0	0	0	0	0	0	0
Mista senza definitivo	44	1	45	31	0	31	75	1	76
Definitivi	15	2	17	11	0	11	26	2	28
Mista con definitivo	75	0	75	47	2	49	122	2	124
Totale	180	4	184	131	3	134	311	7	318

Tabella 24 – Ingressi negli Istituti penali per i minorenni secondo il motivo, la nazionalità e il sesso. Anno 2021.

Motivo	Italiani			Stranieri			Totale		
	m	f	mf	m	f	mf	m	f	mf
Per custodia cautelare									
Dalla libertà	95	2	97	68	5	73	163	7	170
Da CPA	82	2	84	80	7	87	162	9	171
Da prescrizioni per trasformazione di misura	1	0	1	0	0	0	1	0	1
Da permanenza in casa per trasformazione di misura	0	0	0	1	0	0	1	0	1
Da comunità, per trasformazione di misura	13	1	14	11	1	12	24	2	26
Da comunità per nuovo procedimento	0	0	0	2	0	2	2	0	2
Da comunità, per aggravamento	149	10	159	86	10	96	235	20	255
Dagli arresti domiciliari (adulti)	1	0	1	0	0	0	1	0	1
Da istituto penale per adulti	2	0	2	2	0	2	4	0	4
Per esecuzione di pena									
Dalla libertà	47	1	48	50	23	73	97	24	121
Da comunità	4	0	4	2	0	2	6	0	6
Per revoca o sospensione misura penale di comunità/ alternativa alla detenzione	50	2	52	16	0	16	66	2	68
Per revoca libertà controllata	1	0	1	0	0	0	1	0	1
Da evasione per esecuzione pena	1	0	1	0	0	0	1	0	1
Dagli arresti domiciliari (adulti)	2	0	2	2	0	2	4	0	4
Da istituto penale per adulti	2	0	2	0	1	1	2	1	3
Totale	450	18	468	320	47	367	770	65	835

Tabella 25 – Ingressi negli Istituti penali per i minorenni secondo l'età, la nazionalità e il sesso. Anno 2021.

Età	Italiani			Stranieri			Totale		
	m	f	mf	m	f	mf	m	f	mf
14-15 anni	63	6	69	40	5	45	103	11	114
16-17 anni	243	6	249	187	15	202	430	21	451
18-20 anni	101	5	106	56	15	71	157	20	177
21-24 anni	43	1	44	37	12	49	80	13	93
Totale	450	18	468	320	47	367	770	65	835

Tabella 26 – Ingressi negli Istituti penali per i minorenni secondo la provenienza e il sesso. Anno 2021.

Paesi di provenienza	Sesso		Totale
	maschi	femmine	
Italia	450	18	468
Altri Paesi dell'Unione Europea	58	19	77
di cui: Croazia	6	5	11
Romania	49	13	62
Altri Paesi europei	49	25	74
di cui: Albania	9	0	9
Bosnia-Erzegovina	11	15	26
Moldova	9	2	11
Serbia	11	8	19
Africa	196	0	196
di cui: Algeria	5	0	5
Egitto	26	0	26
Marocco	93	0	93
Senegal	9	0	9
Tunisia	49	0	49
America	10	2	12
Asia	7	0	7
Apolide	0	1	1
Totale	770	65	835

La tabella riporta il dettaglio dei Paesi per i quali il numero di minori è risultato pari o superiore a 5.

Tabella 27 – Delitti a carico dei minorenni e giovani adulti entrati negli Istituti penali per i minorenni secondo la categoria. Anno 2021.

DELITTI	Italiani			Stranieri			Totale		
	m	f	mf	m	f	mf	m	f	mf
Contro la persona	235	6	241	136	2	138	371	8	379
di cui: Omicidio volontario consumato	6	1	7	3	0	3	9	1	10
Omicidio volontario tentato	43	1	44	5	0	5	48	1	49
Percosse	5	0	5	2	0	2	7	0	7
Lesioni personali volontarie	108	3	111	72	2	74	180	5	185
Rissa	7	0	7	0	0	0	7	0	7
Sequestro di persona	4	1	5	11	0	11	15	1	16
Violenze sessuali	19	0	19	18	0	18	37	0	37
Violenze privata	6	0	6	2	0	2	8	0	8
Minaccia	20	0	20	8	0	8	28	0	28
Atti persecutori (stalking)	5	0	5	10	0	10	15	0	15
Contro la famiglia, la moralità pubblica, il buon costume	34	1	35	20	2	22	54	3	57
di cui: Maltrattamenti in famiglia	33	1	34	18	2	20	51	3	54
Contro il patrimonio	562	12	574	406	63	469	968	75	1.043
di cui: Furto	176	4	180	126	47	173	302	51	353
Rapina	248	8	256	221	11	232	469	19	488
Estorsione	56	0	56	31	4	35	87	4	91
Danni	26	0	26	9	0	9	35	0	35
Ricettazione	52	0	52	18	1	19	70	1	71
Contro l'incolumità pubblica	172	2	174	45	0	45	217	2	219
di cui: Stupefacenti	164	2	166	42	0	42	206	2	208
Danneggiamento seguito da incendio	4	0	4	1	0	1	5	0	5
Contro la fede pubblica	9	0	9	14	5	19	23	5	28
di cui: Falsità in atti e persone	7	0	7	14	5	19	21	5	26
Contro Stato, altre istituzioni, ordine pubblico	54	3	57	67	2	69	121	5	126
di cui: Violenza, resistenza, oltraggio	43	3	46	59	2	61	102	5	107
Associazione di tipo mafioso	5	0	5	0	0	0	5	0	5
Altri contro l'ordine pubblico	4	0	4	7	0	7	11	0	11
Altri delitti	55	7	62	10	0	10	65	7	72
di cui: Armi	53	7	60	5	0	5	58	7	65
Norme in materia di immigrazione	0	0	0	5	0	5	5	0	5
Totale DELITTI	1.121	31	1.152	698	74	772	1.819	105	1.924

La tabella riporta il dettaglio dei delitti con frequenza pari o superiori a 5.

I dati sono riferiti ai delitti per i quali i soggetti sono entrati in IPM; il numero dei delitti è superiore al numero degli ingressi in quanto un soggetto può essere entrato nella struttura per uno o più delitti.

Tabella 28 – Uscite dagli Istituti penali per i minorenni secondo il motivo, la nazionalità e il sesso.
Anno 2021.

Motivi di uscita	Italiani			Stranieri			Totale		
	m	f	mf	m	f	mf	m	f	mf
Da custodia cautelare									
Decorrenza termini custodia cautelare	2	0	2	8	2	10	10	2	12
Revoca della custodia cautelare	2	0	2	9	1	10	11	1	12
Remissione in libertà	18	1	19	11	6	17	29	7	36
Prescrizioni	1	0	1	1	0	1	2	0	2
Permanenza in casa	21	1	22	15	1	16	36	2	38
Collocamento in comunità (compresi fine aggravamento)	230	10	240	157	13	170	387	23	410
Sospensione del processo e messa alla prova	9	1	10	9	2	11	18	3	21
Arresti domiciliari	1	0	1	0	0	0	1	0	1
Sospensione condizionale della pena	1	0	1	2	2	4	3	2	5
Provvedimento del giudice a seguito di udienza	0	0	0	2	0	2	2	0	2
Da espiazione pena									
Espiazione della pena	30	1	31	21	1	22	51	2	53
Differimento esecuzione pena	0	0	0	0	17	17	0	17	17
Sospensione esecuzione pena	1	1	2	0	0	0	1	1	2
Sospensione condizionale della pena	0	0	0	0	2	2	0	2	2
Concessione liberazione anticipata	0	0	0	1	0	1	1	0	1
Affidamento in prova al servizio sociale	25	0	25	22	1	23	47	1	48
Detenzione domiciliare	35	1	36	19	6	25	54	7	61
Concessione Legge 199/2010	5	0	5	2	0	2	7	0	7
Trasferimenti a strutture per adulti									
A strutture per adulti	34	1	35	25	0	25	59	1	60
Totale	415	17	432	304	54	358	719	71	790

Tabella 29 – Ingressi negli Istituti penali per i minorenni negli anni dal 2007 al 2021, secondo la nazionalità e il sesso.

Anni	Italiani			Stranieri			Totale		
	m	f	mf	m	f	mf	m	f	mf
2007	609	36	645	536	156	692	1.145	192	1.337
2008	657	37	694	524	129	653	1.181	166	1.347
2009	666	33	699	414	109	523	1.080	142	1.222
2010	689	24	713	355	104	459	1.044	128	1.172
2011	714	21	735	409	102	511	1.123	123	1.246
2012	649	18	667	466	119	585	1.115	137	1.252
2013	634	19	653	422	126	548	1.056	145	1.201
2014	509	14	523	357	112	469	866	126	992
2015	480	26	506	425	137	562	905	163	1.068
2016	549	25	574	458	109	567	1.007	134	1.141
2017	520	31	551	419	87	506	939	118	1.057
2018	609	27	636	384	112	496	993	139	1.132
2019	578	21	599	344	85	429	922	106	1.028
2020	337	18	355	310	48	358	647	66	713
2021	450	18	468	320	47	367	770	65	835

Grafico 7 – Ingressi negli Istituti penali per i minorenni negli anni dal 2007 al 2021, secondo la nazionalità.



Tabella 30 – Presenza media giornaliera negli Istituti penali per i minorenni nel periodo dal 2007 al 2021, secondo la nazionalità e il sesso.

Anni	Italiani			Stranieri			Totale		
	m	f	mf	m	f	mf	m	f	mf
2007	199	6	205	182	36	218	380	42	422
2008	244	13	257	179	33	212	422	46	468
2009	290	6	296	179	28	207	469	34	503
2010	300	9	308	138	28	165	438	36	474
2011	319	6	325	140	21	161	459	27	486
2012	304	4	308	170	30	200	474	34	508
2013	263	5	268	155	29	184	418	34	452
2014	220	5	225	122	18	140	342	23	365
2015	233	7	240	167	29	196	400	36	436
2016	253	11	264	176	33	209	429	44	473
2017	253	9	262	175	27	202	428	36	464
2018	252	9	261	180	27	207	432	36	468
2019	214	9	222	166	22	188	379	31	410
2020	169	7	176	136	8	144	305	15	320
2021	176	6	182	130	8	138	306	14	320

Grafico 8 – Presenza media giornaliera negli Istituti penali per i minorenni nel periodo dal 2007 al 2021, secondo la nazionalità.

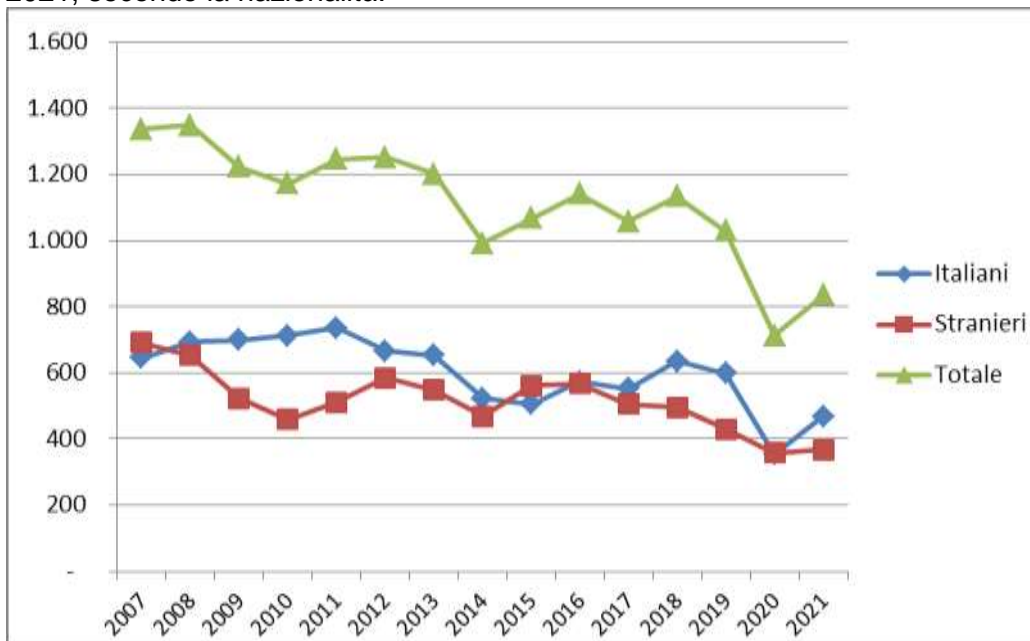
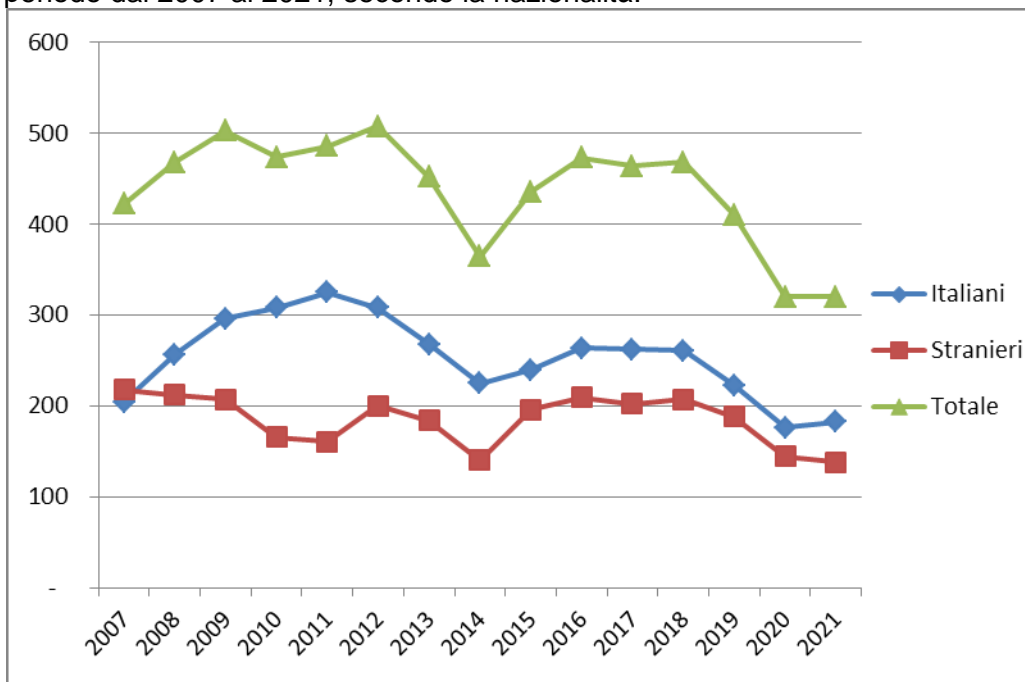

CENTRI DIURNI POLIFUNZIONALI

Situazione alla data del 31 dicembre 2021

Tabella 31 – Minorenni e giovani adulti dell'area penale frequentanti i Centri diurni polifunzionali alla data del 31 dicembre 2021, secondo la sede, la nazionalità e il sesso.

CENTRI DIURNI POLIFUNZIONALI	Italiani			Stranieri			Totale		
	m	f	mf	m	f	mf	m	f	mf
Nisida (NA)	13	0	13	1	0	1	14	0	14
Santa Maria Capua Vetere (CE)	28	0	28	3	0	3	31	0	31
Lecce	9	2	11	0	0	0	9	2	11
Palermo	22	0	22	2	0	2	24	0	24
Caltanissetta	4	4	8	1	0	1	5	4	9
Sassari	6	2	8	0	0	0	6	2	8
Totale	82	8	90	7	0	7	89	8	97

Tabella 32 – Minorenni e giovani adulti dell'area penale frequentanti i Centri diurni polifunzionali alla data del 31 dicembre 2021, secondo l'età, la nazionalità e il sesso.

Età	Italiani			Stranieri			Totale		
	m	f	mf	m	f	mf	m	f	mf
meno di 14 anni	0	0	0	0	0	0	0	0	0
14 anni	0	0	0	0	0	0	0	0	0
15 anni	0	2	2	0	0	0	0	2	2
16 anni	4	0	4	1	0	1	5	0	5
17 anni	14	3	17	1	0	1	15	3	18
giovani adulti	64	3	67	5	0	5	69	3	72
Totale	82	8	90	7	0	7	89	8	97

Tabella 33 – Minorenni e giovani adulti dell'area penale frequentanti i Centri diurni polifunzionali alla data del 31 dicembre 2021, secondo la provenienza e il sesso.

Paesi di provenienza	Sesso		Totale
	maschi	femmine	
Italia	82	8	90
Altri Paesi dell'Unione Europea	1	0	1
Altri Paesi europei	3	0	3
Africa	1	0	1
America	1	0	1
Asia	1	0	1
Totale	89	8	97

N.B.: I Centri diurni polifunzionali sono frequentati anche da giovani a rischio devianza, anche se non sottoposti a procedimento penale, NON COMPRESI NEI DATI SOPRA INDICATI.

Anno 2021 – Dati di flusso

Tabella 34 – Minorenni e giovani adulti dell'area penale assegnati ai Centri diurni polifunzionali secondo l'età, la nazionalità e il sesso. Anno 2021. Dati di flusso.

CENTRI DIURNI POLIFUNZIONALI	Italiani			Stranieri			Totale		
	m	f	mf	m	f	mf	m	f	mf
Nisida (NA)	50	0	50	3	0	3	53	0	53
Santa Maria Capua Vetere (CE)	78	2	80	8	0	8	86	2	88
Lecce	24	5	29	3	0	3	27	5	32
Palermo	55	5	60	4	0	4	59	5	64
Caltanissetta	49	10	59	4	0	4	53	10	63
Sassari	38	6	44	0	0	0	38	6	44
Totale	294	28	322	22	0	22	316	28	344

Tabella 35 – Minorenni e giovani adulti dell'area penale assegnati ai Centri diurni polifunzionali secondo l'età, la nazionalità e il sesso. Anno 2021. Dati di flusso.

Età	Italiani			Stranieri			Totale		
	m	f	mf	m	f	mf	m	f	mf
meno di 14 anni	1	0	1	0	0	0	1	0	1
14 anni	2	0	2	0	0	0	2	0	2
15 anni	9	5	14	0	0	0	9	5	14
16 anni	35	4	39	7	0	7	42	4	46
17 anni	79	6	85	9	0	9	88	6	94
giovani adulti	168	13	181	6	0	6	174	13	187
Totale	294	28	322	22	0	22	316	28	344

Tabella 36 – Minorenni e giovani adulti dell'area penale assegnati ai Centri diurni polifunzionali secondo la provenienza e il sesso. Anno 2021. Dati di flusso.

Paesi di provenienza	Sesso		Totale
	maschi	femmine	
Italia	294	28	322
Altri Paesi dell'Unione Europea	6	0	6
Altri Paesi europei	7	0	7
Africa	6	0	6
America	1	0	1
Asia	2	0	2
Totale	316	28	344

N.B.: I Centri diurni polifunzionali sono frequentati anche da giovani a rischio devianza, anche se non sottoposti a procedimento penale, NON COMPRESI NEI DATI SOPRA INDICATI.