



Minorenni e giovani adulti in carico ai Servizi minorili

Analisi statistica dei dati

- ***Dati riferiti alla data del 30 giugno 2024***
- ***Dati di flusso dell'anno 2024, fino al 30 giugno***

DATI PROVVISORI

**ELABORAZIONE SU DATI DEL SISTEMA INFORMATIVO
DEI SERVIZI MINORILI (SISM)
RIFERITI ALLA DATA DEL 30 GIUGNO 2024**

**EFFETTUATA IN DATA 2 LUGLIO 2024
DATI PROVVISORI**

Dipartimento per la Giustizia minorile e di comunità
Ufficio I del Capo Dipartimento
Sezione Statistica
Via Damiano Chiesa, 24 00136 - Roma
Tel. 06/68188268 - 274 - 279 - 297
E-mail: statistiche.dgmc@giustizia.it

(http://www.centrostudinisida.it/Statistica/statistiche_minori.html
https://www.giustizia.it/giustizia/it/mg_1_14.page?selectedNode=0_6)

Premessa

La presente analisi statistica è stata pensata per fornire un quadro sintetico e aggiornato dei minorenni e giovani adulti (fino ai venticinque anni) che per provvedimenti di natura penale sono presenti nei servizi minorili residenziali o in carico ai servizi sociali per i minorenni.

Gli *Uffici di Servizio Sociale per i minorenni* (USSM) intervengono in ogni stato e grado del procedimento penale, dal momento in cui, a seguito di denuncia, il minore entra nel circuito penale fino alla conclusione del suo percorso giudiziario; l'intervento a favore del minore viene avviato, su segnalazione dell'Autorità Giudiziaria, con la raccolta degli elementi conoscitivi per l'accertamento della personalità e per l'elaborazione dell'inchiesta sociale di base e prosegue con la formulazione del progetto educativo e con l'attuazione dei provvedimenti disposti dal giudice.

I Servizi minorili residenziali sono:

- *i Centri di prima accoglienza (CPA)*, che accolgono temporaneamente i minorenni fermati, accompagnati o arrestati in flagranza di reato dalle forze dell'ordine su disposizione del Procuratore della Repubblica per i minorenni; il minore permane nel Centro di prima accoglienza fino all'udienza di convalida, per un tempo massimo di novantasei ore; nel corso dell'udienza di convalida il giudice (GIP) valuta se esistono elementi sufficienti per convalidare l'arresto o il fermo e decide sull'eventuale applicazione di una delle quattro possibili misure cautelari previste per i minorenni (prescrizioni, permanenza in casa, collocamento in comunità, custodia cautelare);
- *le Comunità*, ministeriali e del privato sociale, che hanno dimensioni strutturali e organizzative connotate da una forte apertura all'ambiente esterno, in cui sono collocati i minori sottoposti alla misura cautelare prevista dall'art.22 del D.P.R.448/88 (collocamento in comunità); l'ingresso in comunità può essere disposto anche nell'ambito di un provvedimento di messa alla prova o di concessione di una misura alternativa alla detenzione o di applicazione delle misure di sicurezza; alcune Comunità sono annesse ai Centri di prima accoglienza;
- *gli Istituti penali per i minorenni (IPM)*, in cui sono eseguite la misura della custodia cautelare e la pena detentiva; gli IPM sono concepiti strutturalmente in modo da fornire risposte adeguate alla particolarità della giovane utenza ed alle esigenze connesse all'esecuzione dei provvedimenti dell'Autorità Giudiziaria; l'attività trattamentale è svolta da un'équipe multidisciplinare, in cui è presente un operatore socio-educativo di riferimento stabile appartenente all'Amministrazione; le attività formative, professionali, culturali e di animazione sono effettuate in collaborazione con operatori di altri Enti e avvalendosi di associazioni del privato sociale e del volontariato; negli IPM è presente personale del Corpo di Polizia Penitenziaria adeguatamente formato al rapporto con l'adolescenza.

L'Amministrazione gestisce, inoltre i *Centri diurni polifunzionali (CDP)*, Servizi minorili non residenziali per l'accoglienza diurna di minori e giovani adulti dell'area penale o in situazioni di disagio sociale e a rischio di devianza, anche se non sottoposti a procedimento penale, non censiti nella presente rilevazione.

I CDP offrono attività educative, di studio, di formazione-lavoro, nonché ludico-ricreative e sportive.

La maggior parte dei minori autori di reato in carico agli USSM è sottoposta a misure da eseguire in area penale esterna; la detenzione, infatti, assume per i minori di età carattere di residualità, per lasciare spazio a percorsi sanzionatori alternativi.

Negli ultimi anni si sta assistendo ad una sempre maggiore applicazione del collocamento in comunità, non solo quale misura cautelare, ma anche nell'ambito di altri provvedimenti giudiziari, per la sua capacità di contemperare le esigenze educative con quelle contenitive di controllo.

L'utenza dei Servizi minorili è prevalentemente maschile; le ragazze sono soprattutto di nazionalità straniera e provengono dai Paesi dell'area dell'ex Jugoslavia e dalla Romania.

La presenza degli stranieri è maggiormente evidente nei Servizi residenziali; i dati sulle provenienze evidenziano che negli ultimi anni alle nazionalità più ricorrenti nell'ambito della devianza, quali il Marocco, la Romania, l'Albania e i Paesi dell'ex Jugoslavia, tutt'ora prevalenti, si sono affiancate altre nazionalità, singolarmente poco rilevanti in termini numerici, ma che hanno contribuito a rendere multietnico e più complesso il quadro complessivo dell'utenza.

Con riferimento all'età, la componente dei "giovani adulti", (1) costituita da ragazzi di età tra i 18 e i 24 anni compiuti, ha assunto nel tempo un'importanza crescente, soprattutto in termini di presenza negli Istituti penali per i minorenni.

La criminalità minorile è connotata dalla prevalenza dei reati contro il patrimonio e, in particolare, dei reati di furto e rapina. Frequenti sono anche le violazioni delle disposizioni in materia di sostanze stupefacenti, mentre tra i reati contro la persona prevalgono le lesioni personali volontarie.

(1) Le misure cautelari, le misure penali di comunità, le altre misure alternative, le sanzioni sostitutive, le pene detentive e le misure di sicurezza si eseguono secondo le norme e con le modalità previste per i minorenni anche nei confronti di coloro che nel corso dell'esecuzione abbiano compiuto il diciottesimo ma non il venticinquesimo anno di età, sempre che, non ricorrano particolari ragioni di sicurezza valutate dal giudice competente, tenuto conto altresì delle finalità rieducative ovvero quando le predette finalità non risultano in alcun modo perseguibili a causa della mancata adesione al trattamento in atto. L'esecuzione rimane affidata al personale dei servizi minorili. Queste disposizioni si applicano anche quando l'esecuzione ha inizio dopo il compimento del diciottesimo anno di età, (art. 24 D.Lgs. 28 luglio 1989, n. 272, come modificato dall'art.5, comma 1, D.L. 26 giugno 2014, n. 92, convertito, con modificazioni, dalla L. 11 agosto 2014, n 117, e, successivamente, dall'art. 9, comma 1, D.Lgs. 16 ottobre 2018, n. 121).

Minorenni e giovani adulti in carico ai Servizi della Giustizia Minorile

Dati di riepilogo - Situazione al 30 giugno 2024

Servizi minorili	Sesso		Totale
	maschi	femmine	

Presenti nei Servizi residenziali

Centri di prima accoglienza	11	1	12
Istituti penali per i minorenni	519	24	543
Comunità ministeriali	24	0	24
Comunità private	978	52	1.030
Totale presenti alla data considerata	1.532	77	1.609

In carico agli Uffici di servizio sociale per i minorenni ⁽¹⁾

In messa alla prova	2.862	179	3.041
<i>In casa</i>	2.392	150	2.542
<i>In comunità</i>	470	29	499
In misura penale di comunità/ alternativa alla detenzione, sostitutiva, di sicurezza, cautelare delle prescrizioni e della permanenza in casa	449	28	477
<i>In casa</i>	383	25	408
<i>In comunità</i>	66	3	69
In Comunità, per misura diversa dalle precedenti	441	17	458
Negli Istituti penali per i minorenni	500	21	521
Nei Centri di prima accoglienza	1	0	1
Per indagini sociali e progetti trattamentali e in altra situazione ⁽²⁾	8.883	1.003	9.886
Totale soggetti in carico alla data considerata	13.136	1.248	14.384

Frequentanti i Centri diurni polifunzionali

N. minori frequentanti alla data considerata	211	7	218
---	------------	----------	------------

Note:

(1) I dati riguardano i minorenni e giovani adulti in carico agli USSM per l'esecuzione di un provvedimento e/o per indagini sociali e progetti trattamentali.

Sono compresi i soggetti presenti nei Servizi residenziali che sono anche in carico agli USSM.

(2) I dati riguardano i soggetti in carico solo per indagini sociali e progetti trattamentali; sono esclusi coloro che sono in carico anche per provvedimenti in esecuzione in area penale esterna o interna, già considerati nelle precedenti voci della tabella. Sono compresi i soggetti per i quali si è conclusa l'esecuzione di una misura o è stata già evasa una richiesta dell'Autorità Giudiziaria, che sono in attesa di un'udienza.

I dati sono acquisiti dal Sistema Informativo dei Servizi Minorili (SISM) e sono riferiti alla situazione alla data del 30 giugno 2024; l'elaborazione è stata effettuata in data 2 luglio 2024.

UFFICI DI SERVIZIO SOCIALE PER I MINORENNI

DATI DI FLUSSO

Tabella 1 – Minorenni e giovani adulti in carico agli Uffici di servizio sociale per i minorenni, secondo il periodo di presa in carico, la nazionalità e il sesso. Anno 2024 - fino al 30 giugno.

Periodo di presa in carico	Italiani			Stranieri			Totale		
	m	f	mf	m	f	mf	m	f	mf
Presi in carico per la prima volta nel 2024	2.812	347	3.159	783	58	841	3.595	405	4.000
Già precedentemente in carico	9.822	955	10.777	3.107	263	3.370	12.929	1.218	14.147
Totale	12.634	1.302	13.936	3.890	321	4.211	16.524	1.623	18.147

Tabella 2a - Minorenni e giovani adulti in carico agli Uffici di servizio sociale per i minorenni, secondo l'età alla prima presa in carico, la nazionalità e il sesso. Anno 2024 - fino al 30 giugno.

Età alla prima presa in carico	Italiani			Stranieri			Totale		
	m	f	mf	m	f	mf	m	f	mf
meno di 14 anni	106	14	120	25	9	34	131	23	154
14 anni	882	96	978	245	39	284	1.127	135	1.262
15 anni	2.184	264	2.448	619	57	676	2.803	321	3.124
16 anni	2.902	339	3.241	906	78	984	3.808	417	4.225
17 anni	3.235	276	3.511	1.147	66	1.213	4.382	342	4.724
giovani adulti	3.325	313	3.638	948	72	1.020	4.273	385	4.658
Totale	12.634	1.302	13.936	3.890	321	4.211	16.524	1.623	18.147

Tabella 2b - Minorenni e giovani adulti in carico agli Uffici di servizio sociale per i minorenni, secondo l'età nel periodo considerato, la nazionalità e il sesso. Anno 2024 - fino al 30 giugno.

Età nel periodo considerato	Italiani			Stranieri			Totale		
	m	f	mf	m	f	mf	m	f	mf
meno di 14 anni	63	5	68	10	6	16	73	11	84
14 anni	257	47	304	55	7	62	312	54	366
15 anni	919	131	1.050	216	17	233	1.135	148	1.283
16 anni	1.731	241	1.972	514	48	562	2.245	289	2.534
17 anni	2.498	256	2.754	821	60	881	3.319	316	3.635
giovani adulti	7.166	622	7.788	2.274	183	2.457	9.440	805	10.245
Totale	12.634	1.302	13.936	3.890	321	4.211	16.524	1.623	18.147

L'età è calcolata all'inizio dell'anno per i soggetti in carico da periodi precedenti, alla presa in carico per i nuovi soggetti.

I dati sono acquisiti dal Sistema Informativo dei Servizi Minorili (SISM) e sono riferiti alla situazione alla data del 30 giugno 2024; l'elaborazione è stata effettuata in data 2 luglio 2024.

Tabella 3 - Minorenni e giovani adulti in carico agli Uffici di servizio sociale per i minorenni, secondo la provenienza e il sesso. Anno 2024 - fino al 30 giugno.

Paesi di provenienza	Sesso		Totale
	maschi	femmine	
Italia	12.634	1.302	13.936
Altri Paesi dell'Unione Europea	541	105	646
di cui: Romania	406	69	475
Altri Paesi europei	669	102	771
di cui: Albania	337	10	347
Bosnia-Erzegovina	52	43	95
Moldova	65	9	74
Serbia	53	22	75
Ucraina	51	7	58
Africa	2.187	77	2.264
di cui: Algeria	76	3	79
Egitto	386	2	388
Marocco	825	40	865
Senegal	111	3	114
Tunisia	563	10	573
America	204	17	221
Asia	288	19	307
di cui: Bangladesh	56	1	57
Pakistan	59	5	64
Apolidi	1	1	2
Totale	16.524	1.623	18.147

La tabella riporta il dettaglio dei Paesi per i quali il numero di minori è risultato pari o superiore a 50.

Tabella 4 - Minorenni e giovani adulti in carico agli Uffici di servizio sociale per i minorenni, secondo la sede e il periodo di presa in carico. Anno 2024 - fino al 30 giugno.

USSM	Periodo di presa in carico		Totale
	Presi in carico per la prima volta nel 2024	Già precedentemente in carico	
Ancona	210	565	775
Bari	220	991	1.211
Bologna	162	895	1.057
Bolzano	79	205	284
Brescia	219	916	1.135
Cagliari	109	410	519
Caltanissetta	155	421	576
Campobasso	36	210	246
Catania	206	812	1.018
Catanzaro	204	694	898
Firenze	208	728	936
Genova	89	392	481
L'Aquila	56	464	520
Lecce	113	380	493
Messina	107	287	394
Milano	156	697	853
Napoli	374	779	1.153
Palermo	266	842	1.108
Perugia	59	319	378
Potenza	131	182	313
Reggio Calabria	142	193	335
Roma	333	1.308	1.641
Salerno	80	326	406
Sassari	114	289	403
Taranto	64	218	282
Torino	227	606	833
Trento	130	203	333
Trieste	76	242	318
Venezia	175	551	726

I soggetti in carico a più USSM sono conteggiati in corrispondenza di ciascuno di essi; la somma dei dati delle diverse sedi USSM è superiore al numero effettivo dei soggetti in carico nel periodo in esame e, per questo motivo, non è riportata in tabella.

I dati sono acquisiti dal Sistema Informativo dei Servizi Minorili (SISM) e sono riferiti alla situazione alla data del 30 giugno 2024; l'elaborazione è stata effettuata in data 2 luglio 2024.

Tabella 5 – Reati dei minorenni e giovani adulti in carico agli Uffici di servizio sociale per i minorenni, secondo la categoria. Anno 2024 - fino al 30 giugno.

REATI	Italiani			Stranieri			Totale		
	m	f	mf	m	f	mf	m	f	mf
DELITTI									
Contro la persona	11.103	1.156	12.259	3.992	207	4.199	15.095	1.363	16.458
di cui: Omicidio volontario consumato	56	9	65	33	0	33	89	9	98
Omicidio volontario tentato	229	12	241	67	0	67	296	12	308
Percosse	493	103	596	249	14	263	742	117	859
Lesioni personali volontarie	4.833	490	5.323	1.889	115	2.004	6.722	605	7.327
Lesioni personali colpose	95	8	103	9	0	9	104	8	112
Rissa	670	22	692	309	11	320	979	33	1.012
Sfruttamento pornografia minorile	335	11	346	42	1	43	377	12	389
Detenzione di materiale pornografico coinvolgente minori	179	8	187	23	0	23	202	8	210
Violenze sessuali	796	11	807	309	3	312	1.105	14	1.119
Atti sessuali con minorenne	93	1	94	9	0	9	102	1	103
Sequestro di persona	58	9	67	69	4	73	127	13	140
Violenza privata	619	71	690	193	12	205	812	83	895
Minaccia	1.552	232	1.784	508	29	537	2.060	261	2.321
Atti persecutori (stalking)	597	80	677	188	13	201	785	93	878
Violazione di domicilio	120	20	140	33	1	34	153	21	174
Diffamazione	71	51	122	19	2	21	90	53	143
Contro famiglia, moralità pubblica, buon costume	543	53	596	106	5	111	649	58	707
di cui: Maltrattamenti in famiglia	490	52	542	91	5	96	581	57	638
Contro il patrimonio	11.975	748	12.723	7.401	654	8.055	19.376	1.402	20.778
di cui: Furto	4.305	354	4.659	2.676	477	3.153	6.981	831	7.812
Rapina	3.407	144	3.551	2.962	108	3.070	6.369	252	6.621
Estorsione	791	38	829	349	14	363	1.140	52	1.192
Danni	1.870	155	2.025	746	24	770	2.616	179	2.795
Truffa	138	13	151	29	3	32	167	16	183
Ricettazione	1.379	38	1.417	595	27	622	1.974	65	2.039
Contro l'incolumità pubblica	4.056	131	4.187	1.025	12	1.037	5.081	143	5.224
di cui: Stupefacenti	3.724	123	3.847	897	8	905	4.621	131	4.752
Incendio	92	3	95	42	0	42	134	3	137
Danneggiamento seguito da incendio	186	5	191	71	4	75	257	9	266
Contro la fede pubblica	578	97	675	271	52	323	849	149	998
di cui: Falsità in atti e persone	509	89	598	258	52	310	767	141	908
Contro Stato, altre istituzioni, ordine pubblico	2.688	214	2.902	1.226	63	1.289	3.914	277	4.191
di cui: Violenza, resistenza a P.U.	2.339	139	2.478	1.088	50	1.138	3.427	189	3.616
Altri delitti	700	36	736	82	3	85	782	39	821
di cui: Armi	476	16	492	21	0	21	497	16	513
Codice della strada	65	5	70	5	1	6	70	6	76
Totale DELITTI	31.643	2.435	34.078	14.103	996	15.099	45.746	3.431	49.177
CONTRAVVENZIONI	2.852	113	2.965	1.008	52	1.060	3.860	165	4.025
di cui: Ordine pubblico e tranquillità pubblica	452	43	495	162	12	174	614	55	669
Incolumità pubblica	207	3	210	43	0	43	250	3	253
Armi	1.917	57	1.974	765	28	793	2.682	85	2.767
Codice della strada	132	4	136	13	0	13	145	4	149
SANZIONI AMMINISTRATIVE	358	4	362	44	4	48	402	8	410
di cui: Codice della strada	339	1	340	33	3	36	372	4	376
TOTALE COMPLESSIVO	34.853	2.552	37.405	15.155	1.052	16.207	50.008	3.604	53.612

I dati sono riferiti ai reati dei procedimenti penali a carico dei minori nel periodo in esame; il numero dei reati è superiore al numero dei minori in quanto un minore può avere a carico uno o più reati.

La tabella riporta il dettaglio delle tipologie di reato con frequenza pari o superiore a 100 o di particolare interesse.

I dati sono acquisiti dal Sistema Informativo dei Servizi Minorili (SISM) e sono riferiti alla situazione alla data del 30 giugno 2024; l'elaborazione è stata effettuata in data 2 luglio 2024.

Tabella 6 – Minorenni e giovani adulti in carico agli Uffici di servizio sociale per i minorenni negli anni dal 2007 al 2023 secondo la nazionalità e il sesso.

Anni	Italiani			Stranieri			Totale		
	m	f	mf	m	f	mf	m	f	mf
2007	10.689	1.083	11.772	2.516	456	2.972	13.205	1.539	14.744
2008	13.015	1.382	14.397	2.944	473	3.417	15.959	1.855	17.814
2009	14.023	1.457	15.480	2.981	424	3.405	17.004	1.881	18.885
2010	14.335	1.337	15.672	2.387	304	2.691	16.722	1.641	18.363
2011	15.260	1.624	16.884	2.870	403	3.273	18.130	2.027	20.157
2012	14.885	1.745	16.630	3.322	455	3.777	18.207	2.200	20.407
2013	14.509	1.713	16.222	3.469	522	3.991	17.978	2.235	20.213
2014	14.192	1.748	15.940	3.661	594	4.255	17.853	2.342	20.195
2015	14.136	1.777	15.913	3.937	688	4.625	18.073	2.465	20.538
2016	14.492	1.871	16.363	4.691	794	5.485	19.183	2.665	21.848
2017	13.533	1.680	15.213	4.559	694	5.253	18.092	2.374	20.466
2018	14.091	1.692	15.783	4.859	663	5.522	18.950	2.355	21.305
2019	14.027	1.689	15.716	4.678	569	5.247	18.705	2.258	20.963
2020	13.162	1.509	14.671	3.893	455	4.348	17.055	1.964	19.019
2021	14.567	1.630	16.197	4.147	453	4.600	18.714	2.083	20.797
2022	15.137	1.677	16.814	4.276	461	4.737	19.413	2.138	21.551
2023	15.273	1.664	16.937	4.470	417	4.887	19.743	2.081	21.824

Grafico 1 – Minorenni e giovani adulti in carico agli Uffici di servizio sociale per i minorenni negli anni dal 2007 al 2023 secondo la nazionalità.



Grafico 2 – Minorenni e giovani adulti in carico agli Uffici di servizio sociale per i minorenni negli anni dal 2007 al 2023 secondo il periodo di presa in carico.



Grafico 3 – Minorenni e giovani adulti in carico agli Uffici di servizio sociale per i minorenni nell'anno 2023 secondo il periodo di presa in carico. Valori percentuali.

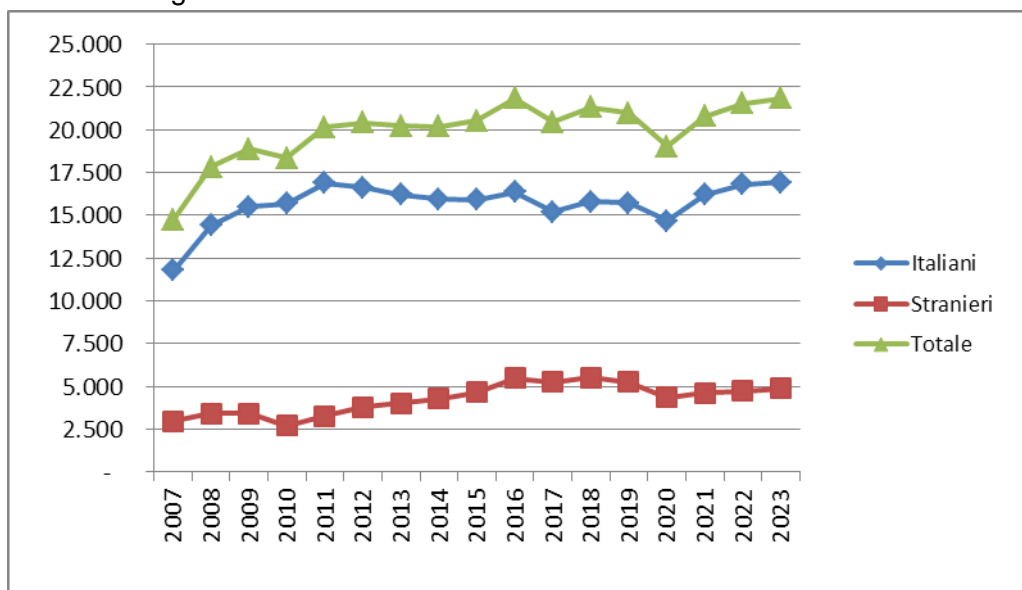

CENTRI DI PRIMA ACCOGLIENZA

Tabella 7 – Ingressi e presenze nei Centri di prima accoglienza nell'anno 2024, per sede di CPA. Situazione al 30 giugno.

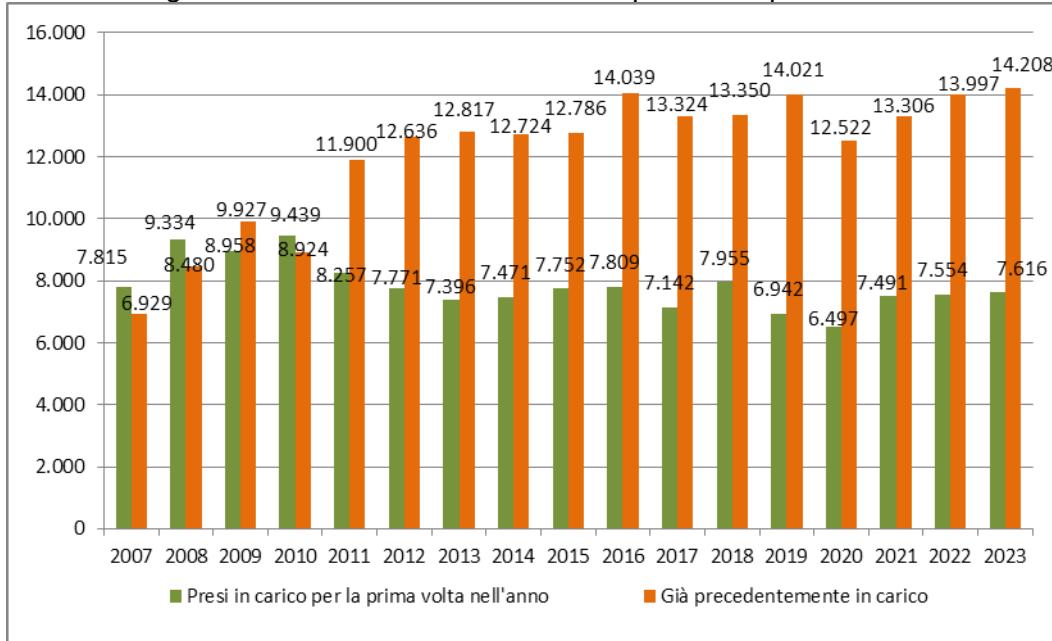
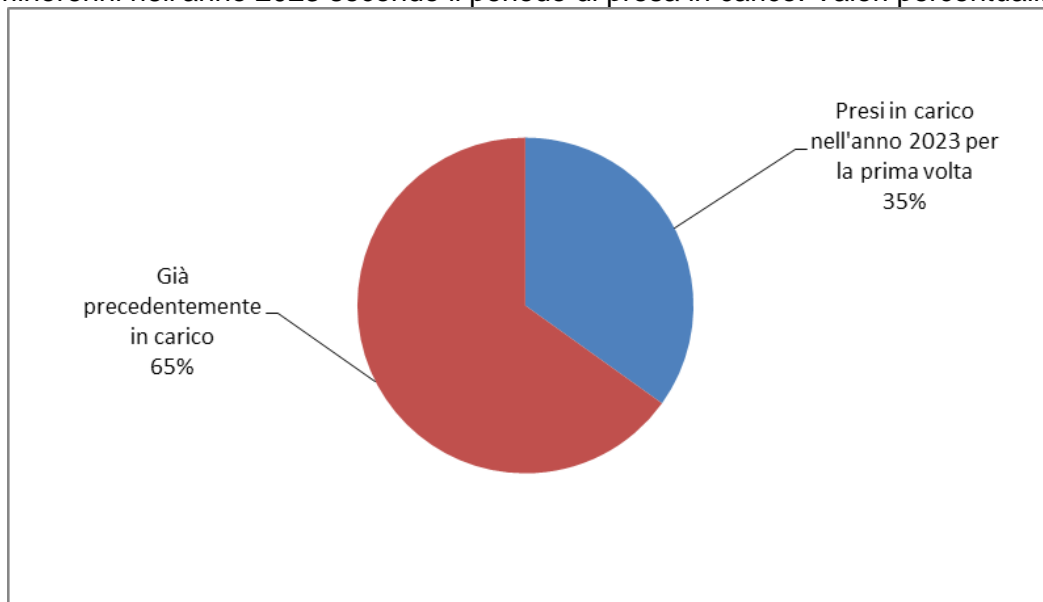
CPA	Ingressi stabili (compresi trasferimenti tra CPA)	Presenza media giornaliera	Presenti al 30 giugno 2024
Torino	44	2,6	1
Genova	21	0,4	3
Milano	108	2,2	4
Treviso	38	0,9	2
Bologna	74	1,2	1
Firenze	25	0,5	0
Roma	109	2,0	0
Ancona	0	0,0	0
L'Aquila	11	0,2	0
Napoli (*)	60	1,0	0
Nisida (NA) (*)	0	0,0	0
Salerno	9	0,1	0
Bari	10	0,2	0
Lecce	7	0,1	0
Catanzaro	4	0,1	0
Potenza	3	0,1	0
Palermo	35	0,6	0
Messina	0	0,0	0
Caltanissetta	3	0,1	1
Catania	38	0,7	0
Quartucciu (CA)	5	0,1	0
Sassari	4	0,1	0
Totale	608	13,0	12

(*) Napoli = maschile; Nisida (NA) = femminile.

CPA Salerno: attività temporaneamente sospesa dal 27.2.2024.

I dati sono acquisiti dal Sistema Informativo dei Servizi Minorili (SISM) e sono riferiti alla situazione alla data del 30 giugno 2024; l'elaborazione è stata effettuata in data 2 luglio 2024.

Tabella 8 – Ingressi nei Centri di prima accoglienza secondo l'età, la nazionalità e il sesso. Anno 2024 - fino al 30 giugno.

Età	Italiani			Stranieri			Totale		
	m	f	mf	m	f	mf	m	f	mf
meno di 14 anni	0	0	0	2	4	6	2	4	6
14 anni	21	6	27	15	2	17	36	8	44
15 anni	61	5	66	35	4	39	96	9	105
16 anni	89	5	94	85	7	92	174	12	186
17 anni	140	4	144	114	4	118	254	8	262
18 anni e oltre	2	0	2	3	0	3	5	0	5
Totale	313	20	333	254	21	275	567	41	608

Tabella 9 - Ingressi nei Centri di prima accoglienza secondo la provenienza e il sesso. Anno 2024 – fino al 30 giugno.

Paesi di provenienza	Sesso		Totale
	maschi	femmine	
Italia	313	20	333
Altri Paesi dell'Unione Europea	23	5	28
di cui: Bulgaria	3	0	3
Croazia	4	2	6
Romania	13	2	15
Altri Paesi europei	14	13	27
di cui: Bosnia-Erzegovina	4	12	16
Serbia	3	1	4
Ucraina	3	0	3
Africa	201	1	202
di cui: Algeria	5	0	5
Egitto	47	0	47
Marocco	38	0	38
Senegal	4	0	4
Tunisia	105	0	105
America	12	2	14
di cui: Perù	5	2	7
Asia	4	0	4
Totale	567	41	608

La tabella riporta il dettaglio dei Paesi per i quali il numero di minori è risultato pari o superiore a 3.

Tabella 10 – Delitti a carico dei minori entrati nei Centri di prima accoglienza secondo la categoria. Anno 2024 - fino al 30 giugno.

DELITTI	Italiani			Stranieri			Totale		
	m	f	mf	m	f	mf	m	f	mf
Contro la persona	71	5	76	60	1	61	131	6	137
di cui: Omicidio volontario consumato	3	3	6	3	0	3	6	3	9
Omicidio volontario tentato	20	1	21	5	0	5	25	1	26
Lesioni personali volontarie	32	1	33	41	1	42	73	2	75
Rissa	2	0	2	2	0	2	4	0	4
Violenze sessuali	6	0	6	8	0	8	14	0	14
Minaccia	2	0	2	1	0	1	3	0	3
Contro la famiglia, la moralità pubblica, il buon costume	6	0	6	2	0	2	8	0	8
di cui: Maltrattamenti in famiglia	6	0	6	2	0	2	8	0	8
Contro il patrimonio	143	15	158	201	19	220	344	34	378
di cui: Furto	49	13	62	60	15	75	109	28	137
Rapina	53	1	54	121	4	125	174	5	179
Estorsione	11	1	12	7	0	7	18	1	19
Sequestro di persona	3	0	3	1	0	1	4	0	4
Danni	6	0	6	3	0	3	9	0	9
Truffa	5	0	5	1	0	1	6	0	6
Ricettazione	14	0	14	8	0	8	22	0	22
Contro l'incolumità pubblica	147	3	150	55	1	56	202	4	206
di cui: Stupefacenti	147	3	150	55	1	56	202	4	206
Contro la fede pubblica	1	1	2	1	0	1	2	1	3
di cui: Falsità in atti e persone	1	1	2	1	0	1	2	1	3
Contro Stato, altre istituzioni, ordine pubblico	47	3	50	40	0	40	87	3	90
di cui: Violenza, resistenza, oltraggio	47	2	49	39	0	39	86	2	88
Altri delitti	24	0	24	3	0	3	27	0	27
di cui: Armi	24	0	24	0	0	0	24	0	24
Norme in materia di immigrazione	0	0	0	3	0	3	3	0	3
Totale DELITTI	439	27	466	362	21	383	801	48	849

La tabella riporta il dettaglio dei delitti con frequenza pari o superiori a 3.

I dati sono riferiti ai delitti per i quali i minori sono entrati in CPA; il numero dei delitti è superiore al numero degli ingressi in quanto un minore può essere entrato nella struttura per uno o più delitti.

Tabella 11 – Uscite dai Centri di prima accoglienza secondo il provvedimento di dimissione, la nazionalità e il sesso. Anno 2024 - fino al 30 giugno.

Uscite	Italiani			Stranieri			Totale		
	m	f	mf	m	f	mf	m	f	mf
Con applicazione misura cautelare									
Prescrizioni	28	4	32	10	7	17	38	11	49
Permanenza in casa	58	5	63	13	3	16	71	8	79
Collocamento in comunità	145	7	152	103	4	107	248	11	259
Custodia cautelare	65	2	67	105	2	107	170	4	174
Altre uscite									
Remissione in libertà	13	1	14	18	3	21	31	4	35
Minore di 14 anni	0	0	0	0	2	2	0	2	2
Maggiorenne	0	0	0	1	0	1	1	0	1
Totale	309	19	328	250	21	271	559	40	599

I dati sono acquisiti dal Sistema Informativo dei Servizi Minorili (SISM) e sono riferiti alla situazione alla data del 30 giugno 2024; l'elaborazione è stata effettuata in data 2 luglio 2024.

Tabella 12 - Ingressi nei Centri di prima accoglienza negli anni dal 2007 al 2023 secondo la nazionalità e il sesso.

Anni	Italiani			Stranieri			Totale		
	m	f	mf	m	f	mf	m	f	mf
2007	1.469	76	1.545	1.236	604	1.840	2.705	680	3.385
2008	1.462	85	1.547	1.021	340	1.361	2.483	425	2.908
2009	1.443	51	1.494	704	224	928	2.147	275	2.422
2010	1.355	68	1.423	616	214	830	1.971	282	2.253
2011	1.337	75	1.412	696	235	931	2.033	310	2.343
2012	1.191	65	1.256	668	269	937	1.859	334	2.193
2013	951	67	1.018	690	312	1.002	1.641	379	2.020
2014	689	38	727	565	256	821	1.254	294	1.548
2015	613	40	653	579	206	785	1.192	246	1.438
2016	658	48	706	517	158	675	1.175	206	1.381
2017	583	37	620	484	171	655	1.067	208	1.275
2018	579	39	618	318	154	472	897	193	1.090
2019	501	32	533	304	82	386	805	114	919
2020	322	20	342	213	44	257	535	64	599
2021	319	19	338	219	23	242	538	42	580
2022	363	20	383	327	35	362	690	55	745
2023	423	23	446	384	22	406	807	45	852

Grafico 4 - Ingressi nei Centri di prima accoglienza negli anni dal 2007 al 2023, secondo la nazionalità.

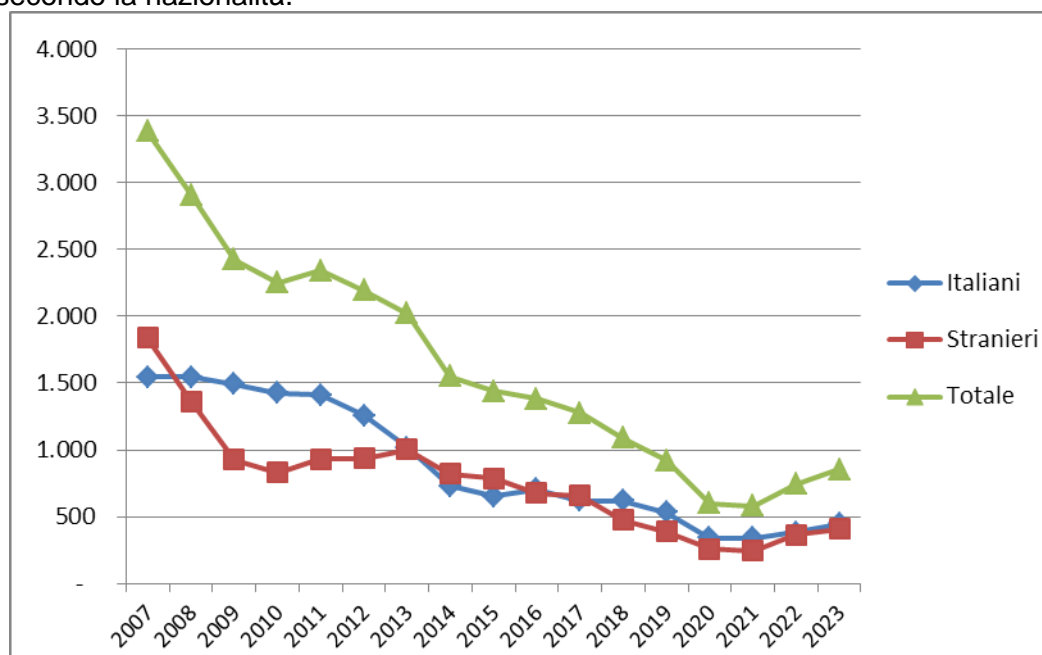

COMUNITA'

Tabella 13 - Ingressi e presenze nelle Comunità nell'anno 2024. Comunità ministeriali e private. Situazione al 30 giugno.

a. Comunità ministeriali

Comunità ministeriali	Collocamenti (compresi trasferimenti tra Comunità)	Presenza media giornaliera	Presenti al 30 giugno 2024
Bologna	40	7,7	8
Catanzaro	7	11,2	10
Reggio Calabria	5	5,5	6
Totale	52	24,4	24

b. Comunità private per regione della struttura.

Comunità private per regione	Collocamenti (compresi trasferimenti tra Comunità)	Presenza media giornaliera	Presenti al 30 giugno 2024
Piemonte	35	48,0	48
Valle d'Aosta	0	0,0	0
Liguria	11	13,3	13
Lombardia	210	183,8	189
Veneto	38	35,1	42
Trentino Alto Adige	1	6,6	6
Friuli Venezia Giulia	12	3,4	7
Emilia Romagna	57	75,1	80
Toscana	25	24,5	28
Umbria	5	8,8	8
Marche	17	19,6	21
Lazio	88	79,1	87
Abruzzo	24	14,1	22
Molise	2	1,0	1
Campania	137	141,2	162
Puglia	92	67,2	75
Basilicata	1	0,5	1
Calabria	41	36,6	40
Sicilia	188	171,6	167
Sardegna	19	32,6	33
Totale	1.003	962,0	1.030

I dati sono acquisiti dal Sistema Informativo dei Servizi Minorili (SISM) e sono riferiti alla situazione alla data del 30 giugno 2024; l'elaborazione è stata effettuata in data 2 luglio 2024.

c. Comunità private per Centro Giustizia Minorile inviante

Comunità private per Centro Giustizia Minorile	Collocamenti (compresi trasferimenti tra Comunità)	Presenza media giornaliera	Presenti al 30 giugno 2024
Torino	69	69,7	75
Milano	236	219,6	221
Venezia	77	70,0	84
Bologna	66	73,7	77
Firenze	51	49,4	59
Roma	113	105,9	122
Napoli	115	123,5	138
Bari	86	54,3	62
Catanzaro	9	20,6	19
Cagliari	20	31,8	32
Palermo	161	143,6	141
Totale	1.003	962,0	1.030

d. Riepilogo

Comunità	Collocamenti (compresi trasferimenti tra Comunità)	Presenza media giornaliera	Presenti al 30 giugno 2024
Comunità ministeriali	52	24,4	24
Comunità private	1.003	962,0	1.030
Totale	1.055	986,4	1.054

Tabella 14 – Collocamenti in Comunità secondo il motivo, la nazionalità e il sesso. Anno 2024 - fino al 30 giugno.

Motivo	Italiani			Stranieri			Totale		
	m	f	mf	m	f	mf	m	f	mf
Per misura cautelare del collocamento in comunità	360	23	383	227	9	236	587	32	619
Da permanenza in casa, per trasformazione misura	1	0	1	0	0	0	1	0	1
Da IPM, per trasformazione misura	45	1	46	57	2	59	102	3	105
Da IPM, per fine aggravamento	43	3	46	17	1	18	60	4	64
Per messa alla prova	55	7	62	52	1	53	107	8	115
Per applicazione misure penali di comunità/alternative	12	0	12	5	0	5	17	0	17
Per misura di sicurezza	8	0	8	5	0	5	13	0	13
Per arresto, fermo o accompagnamento	3	0	3	2	0	2	5	0	5
Totale	527	34	561	365	13	378	892	47	939

I dati sono acquisiti dal Sistema Informativo dei Servizi Minorili (SISM) e sono riferiti alla situazione alla data del 30 giugno 2024; l'elaborazione è stata effettuata in data 2 luglio 2024.

Tabella 15 – Collocamenti in Comunità secondo l'età, la nazionalità e il sesso. Anno 2024 - fino al 30 giugno.

Età	Italiani			Stranieri			Totale		
	m	f	mf	m	f	mf	m	f	mf
meno di 14 anni	0	0	0	2	0	2	2	0	2
14 anni	28	3	31	13	2	15	41	5	46
15 anni	86	4	90	35	3	38	121	7	128
16 anni	143	13	156	90	3	93	233	16	249
17 anni	195	7	202	154	5	159	349	12	361
giovani adulti	75	7	82	71	0	71	146	7	153
Totale	527	34	561	365	13	378	892	47	939

Tabella 16 - Collocamenti in Comunità secondo la provenienza e il sesso. Anno 2024 - fino al 30 giugno.

Paesi di provenienza	Sesso		Totale
	maschi	femmine	
Italia	527	34	561
Altri Paesi dell'Unione Europea	25	4	29
di cui: Croazia	5	3	8
Romania	17	0	17
Altri Paesi europei	31	2	33
di cui: Albania	18	0	18
Bosnia-Erzegovina	4	1	5
Ucraina	4	0	4
Africa	282	7	289
di cui: Algeria	15	0	15
Egitto	68	1	69
Libia	3	3	6
Marocco	55	2	57
Senegal	8	0	8
Tunisia	129	1	130
America	13	0	13
di cui: Colombia	3	0	3
Perù	3	0	3
Asia	14	0	14
di cui: Afghanistan	3	0	3
Bangladesh	3	0	3
Sri Lanka (ex Ceylon)	3	0	3
Totale	892	47	939

La tabella riporta il dettaglio dei Paesi per i quali il numero di minori è risultato pari o superiore a 3.

I dati sono acquisiti dal Sistema Informativo dei Servizi Minorili (SISM) e sono riferiti alla situazione alla data del 30 giugno 2024; l'elaborazione è stata effettuata in data 2 luglio 2024.

Tabella 17 – Delitti a carico dei minorenni e giovani adulti collocati in Comunità secondo la categoria. Anno 2024 - fino al 30 giugno.

DELITTI	Italiani			Stranieri			Totale		
	m	f	mf	m	f	mf	m	f	mf
Contro la persona	183	15	198	90	6	96	273	21	294
di cui: Omicidio volontario consumato e tentato	35	0	35	15	0	15	50	0	50
Percosse	2	1	3	0	1	1	2	2	4
Lesioni personali volontarie	76	12	88	55	2	57	131	14	145
Rissa	5	0	5	4	0	4	9	0	9
Deformazione dell'aspetto della persona mediante lesioni permanenti al viso	1	0	1	2	0	2	3	0	3
Sfruttamento pornografia minorile	3	0	3	0	0	0	3	0	3
Violenze sessuali	7	0	7	6	0	6	13	0	13
Sequestro di persona	3	0	3	1	0	1	4	0	4
Violenza privata	9	0	9	2	1	3	11	1	12
Minaccia	9	1	10	3	0	3	12	1	13
Atti persecutori (stalking)	25	1	26	1	1	2	26	2	28
Violazione di domicilio	4	0	4	0	0	0	4	0	4
Contro famiglia, moralità pubblica, buon costume	55	7	62	12	3	15	67	10	77
di cui: Maltrattamenti in famiglia	54	7	61	11	3	14	65	10	75
Contro il patrimonio	287	21	308	332	6	338	619	27	646
di cui: Furto	65	4	69	43	1	44	108	5	113
Rapina	137	10	147	212	2	214	349	12	361
Estorsione	30	1	31	9	0	9	39	1	40
Danni	17	2	19	12	0	12	29	2	31
Truffa	3	0	3	1	0	1	4	0	4
Ricettazione	22	2	24	19	0	19	41	2	43
Contro l'incolumità pubblica	169	2	171	53	1	54	222	3	225
di cui: Stupefacenti	162	2	164	53	1	54	215	3	218
Incendio	3	0	3	0	0	0	3	0	3
Danneggiamento seguito da incendio	4	0	4	0	0	0	4	0	4
Contro la fede pubblica	5	1	6	6	1	7	11	2	13
di cui: Falsità in atti e persone	5	1	6	6	1	7	11	2	13
Contro Stato, altre istituzioni, ordine pubblico	51	7	58	42	0	42	93	7	100
di cui: Violenza, resistenza a P.U.	50	7	57	41	0	41	91	7	98
Altri delitti	22	0	22	4	0	4	26	0	26
di cui: Armi	20	0	20	0	0	0	20	0	20
Norme in materia di immigrazione	0	0	0	4	0	4	4	0	4
Totale DELITTI	772	53	825	539	17	556	1.311	70	1.381

La tabella riporta il dettaglio dei delitti con frequenza pari o superiori a 3.

I dati sono riferiti ai delitti per i quali i soggetti sono stati collocati in Comunità; il numero dei delitti è superiore al numero degli ingressi in quanto un minore può essere entrato nella struttura per uno o più delitti.

I dati sono acquisiti dal Sistema Informativo dei Servizi Minorili (SISM) e sono riferiti alla situazione alla data del 30 giugno 2024; l'elaborazione è stata effettuata in data 2 luglio 2024.

Tabella 18 – Collocamenti in Comunità negli anni dal 2007 al 2023 secondo la nazionalità e il sesso.

Anni	Italiani			Stranieri			Totale		
	m	f	mf	m	f	mf	m	f	mf
2007	1.056	46	1.102	667	127	794	1.723	173	1.896
2008	1.130	65	1.195	651	119	770	1.781	184	1.965
2009	1.160	52	1.212	542	71	613	1.702	123	1.825
2010	1.189	59	1.248	490	83	573	1.679	142	1.821
2011	1.222	75	1.297	540	89	629	1.762	164	1.926
2012	1.225	60	1.285	631	122	753	1.856	182	2.038
2013	1.119	70	1.189	594	111	705	1.713	181	1.894
2014	929	50	979	583	154	737	1.512	204	1.716
2015	864	56	920	623	145	768	1.487	201	1.688
2016	965	64	1.029	691	103	794	1.656	167	1.823
2017	1.042	68	1.110	622	105	727	1.664	173	1.837
2018	1.149	73	1.222	631	108	739	1.780	181	1.961
2019	1.184	72	1.256	583	86	669	1.767	158	1.925
2020	911	51	962	467	39	506	1.378	90	1.468
2021	954	77	1.031	494	37	531	1.448	114	1.562
2022	974	57	1.031	612	34	646	1.586	91	1.677
2023	957	60	1.017	618	27	645	1.575	87	1.662

Grafico 5 – Collocamenti in Comunità negli anni dal 2007 al 2023, secondo la nazionalità.



Tabella 19 – Presenza media giornaliera nelle Comunità nel periodo dal 2007 al 2023, secondo la nazionalità e il sesso.

Anni	Italiani			Stranieri			Totale		
	m	f	mf	m	f	mf	m	f	mf
2007	343	21	364	164	16	180	508	37	544
2008	419	28	447	216	14	230	635	42	677
2009	495	29	524	228	12	240	723	41	764
2010	578	29	607	205	15	220	783	44	827
2011	613	37	650	234	20	253	847	57	904
2012	632	43	675	262	20	282	894	63	957
2013	597	38	635	267	23	290	864	61	925
2014	518	33	551	262	24	286	780	57	837
2015	508	30	538	247	23	270	755	53	808
2016	521	34	555	281	21	302	802	55	857
2017	558	39	597	315	25	339	873	63	936
2018	631	40	671	312	29	341	943	69	1.012
2019	699	54	752	287	34	321	986	88	1.073
2020	662	36	698	272	22	294	934	58	992
2021	653	45	698	256	12	268	909	57	966
2022	582	39	621	251	12	263	833	51	884
2023	559	33	592	277	14	291	836	47	883

Grafico 6 – Presenza media giornaliera nelle Comunità nel periodo dal 2007 al 2023, secondo la nazionalità.

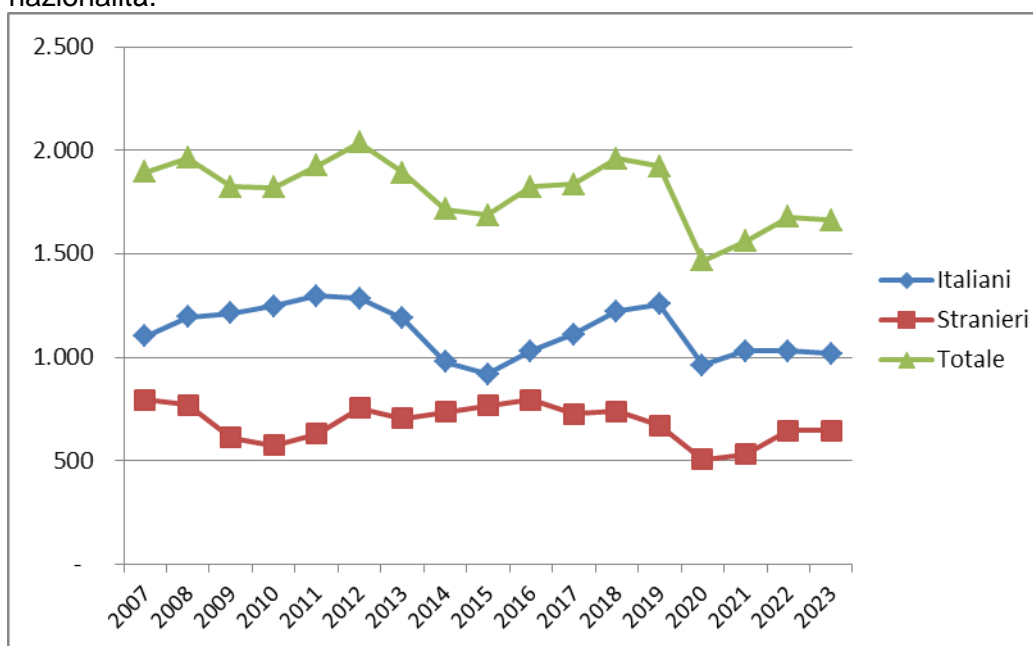
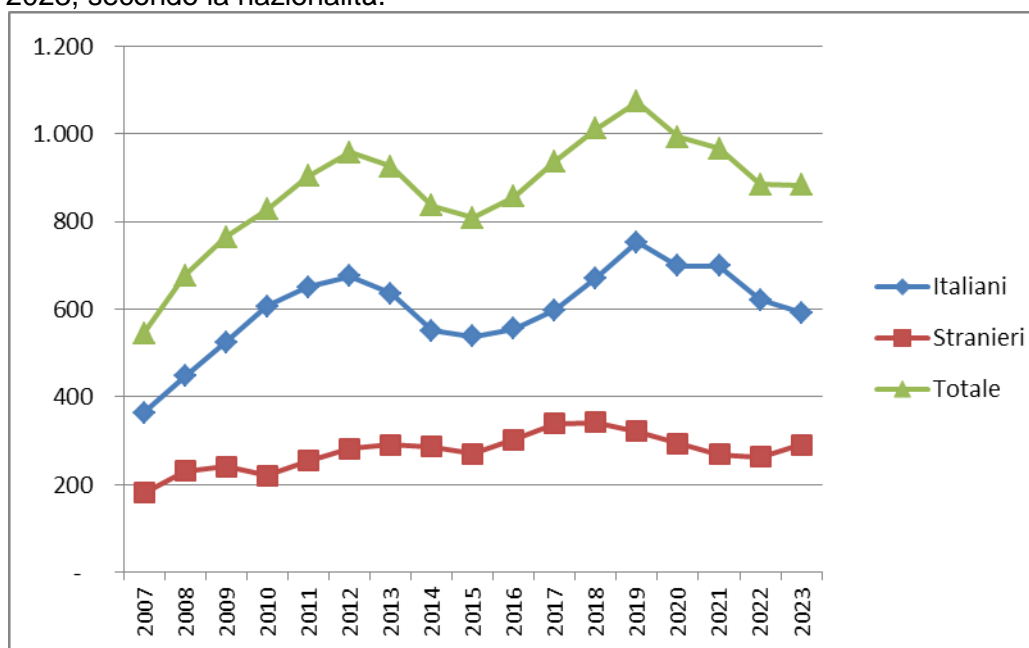

ISTITUTI PENALI PER I MINORENNI

Tabella 20 - Ingressi e presenze negli Istituti penali per i minorenni nell'anno 2024 per sede. Situazione al 30 giugno.

IPM	Ingresso stabile (compresi trasferimenti tra IPM)	Presenza media giornaliera	Presenti al 30 giugno 2024
Torino	100	51,3	55
Pontremoli (MS) (*)	34	14,4	18
Milano	158	66,7	50
Treviso	56	18,2	22
Bologna	71	44,0	43
Firenze	33	20,1	20
Roma (**)	92	57,8	61
Nisida (NA) (**)	85	61,9	66
Airola (BN)	45	30,0	32
Bari	79	35,8	31
Potenza	19	16,0	17
Catanzaro	45	33,2	31
Palermo	51	24,0	26
Catania	58	31,7	34
Acireale (CT)	31	17,1	18
Caltanissetta	27	9,5	11
Quartucciu (CA)	14	8,5	8
Totale	998	540,2	543

(*) solo femminile

(**) con sezione femminile

I dati sono acquisiti dal Sistema Informativo dei Servizi Minorili (SISM) e sono riferiti alla situazione alla data del 30 giugno 2024; l'elaborazione è stata effettuata in data 2 luglio 2024.

Tabella 21 - Detenuti presenti negli IPM alla data del 30 giugno 2024, secondo la sede dell'IPM e l'età.

IPM	Minorenni		Giovani adulti		Totale
	14-15 anni	16-17 anni	18-20 anni	21-24 anni	
Torino	5	28	18	4	55
Pontremoli (MS) (*)	4	8	3	3	18
Milano	4	33	13	0	50
Treviso	2	13	6	1	22
Bologna	4	23	12	4	43
Firenze	3	10	2	5	20
Roma (**)	6	25	19	11	61
Nisida (NA) (**)	1	32	29	4	66
Airola (BN)	2	16	7	7	32
Bari	4	22	3	2	31
Potenza	2	6	3	6	17
Catanzaro	4	14	10	3	31
Palermo	3	13	7	3	26
Catania	2	21	5	6	34
Acireale (CT)	1	7	9	1	18
Caltanissetta	2	7	2	0	11
Quartucciu (CA)	0	5	3	0	8
Totale	49	283	151	60	543

(*) solo femminile

(**) con sezione femminile

Tabella 22 – Detenuti presenti negli IPM alla data del 30 giugno 2024, secondo l'età, la nazionalità e il sesso.

Età	Italiani			Stranieri			Totale		
	maschi	femmine	Totale	maschi	femmine	Totale	maschi	femmine	Totale
14-15 anni	26	1	27	19	3	22	45	4	49
16-17 anni	127	5	132	146	5	151	273	10	283
18-20 anni	84	5	89	61	1	62	145	6	151
21-24 anni	31	3	34	25	1	26	56	4	60
Totale	268	14	282	251	10	261	519	24	543

I dati sono acquisiti dal Sistema Informativo dei Servizi Minorili (SISM) e sono riferiti alla situazione alla data del 30 giugno 2024; l'elaborazione è stata effettuata in data 2 luglio 2024.

Tabella 23 – Detenuti presenti negli Istituti penali per i minorenni alla data del 30 giugno 2024 secondo la provenienza e il sesso.

Paesi di provenienza	Sesso		Totale
	maschi	femmine	
Italia	268	14	282
Altri Paesi dell'Unione Europea	16	1	17
di cui: Croazia	5	0	5
Romania	9	1	10
Altri Paesi europei	17	5	22
di cui: Albania	8	1	9
Bosnia-Erzegovina	2	3	5
Serbia	2	1	3
Africa	200	4	204
di cui: Algeria	7	1	8
Egitto	55	0	55
Marocco	56	2	58
Senegal	3	0	3
Tunisia	75	0	75
America	6	0	6
Asia	12	0	12
di cui: Repubblica Popolare Cinese	5	0	5
Totale	519	24	543

La tabella riporta il dettaglio dei Paesi per i quali il numero di minori è risultato pari o superiore a 3.

I dati sono acquisiti dal Sistema Informativo dei Servizi Minorili (SISM) e sono riferiti alla situazione alla data del 30 giugno 2024; l'elaborazione è stata effettuata in data 2 luglio 2024.

Tabella 24 – Detenuti presenti negli Istituti penali per i minorenni alla data del 30 giugno 2024, per posizione giuridica complessiva*, età, nazionalità e sesso.

Minorenni.

Posizione giuridica	Italiani			Stranieri			Totale		
	m	f	mf	m	f	mf	m	f	mf
In attesa di 1° giudizio	63	2	65	86	1	87	149	3	152
Appellanti	5	0	5	6	1	7	11	1	12
Ricorrenti	1	0	1	1	0	1	2	0	2
Mista senza definitivo	51	4	55	47	6	53	98	10	108
Definitivi senza altri procedimenti a carico	9	0	9	3	0	3	12	0	12
Definitivi con altri procedimenti a carico	24	0	24	22	0	22	46	0	46
Totale	153	6	159	165	8	173	318	14	332

Giovani adulti.

Posizione giuridica	Italiani			Stranieri			Totale		
	m	f	mf	m	f	mf	m	f	mf
In attesa di 1° giudizio	15	2	17	19	0	19	34	2	36
Appellanti	5	1	6	2	0	2	7	1	8
Ricorrenti	1	0	1	0	0	0	1	0	1
Mista senza definitivo	14	1	15	9	0	9	23	1	24
Definitivi senza altri procedimenti a carico	10	2	12	12	0	12	22	2	24
Definitivi con altri procedimenti a carico	70	2	72	44	2	46	114	4	118
Totale	115	8	123	86	2	88	201	10	211

Totale.

Posizione giuridica	Italiani			Stranieri			Totale		
	m	f	mf	m	f	mf	m	f	mf
In attesa di 1° giudizio	78	4	82	105	1	106	183	5	188
Appellanti	10	1	11	8	1	9	18	2	20
Ricorrenti	2	0	2	1	0	1	3	0	3
Mista senza definitivo	65	5	70	56	6	62	121	11	132
Definitivi senza altri procedimenti a carico	19	2	21	15	0	15	34	2	36
Definitivi con altri procedimenti a carico	94	2	96	66	2	68	160	4	164
Totale	268	14	282	251	10	261	519	24	543

* I dati considerano la posizione giuridica complessiva dei detenuti, ossia tutti i procedimenti penali a loro carico, non soltanto il provvedimento per il quale sono detenuti alla data considerata.

I dati sono acquisiti dal Sistema Informativo dei Servizi Minorili (SISM) e sono riferiti alla situazione alla data del 30 giugno 2024; l'elaborazione è stata effettuata in data 2 luglio 2024.

Tabella 25 – Ingressi negli Istituti penali per i minorenni secondo il motivo, la nazionalità e il sesso. Anno 2024 - fino al 30 giugno.

Motivo	Italiani			Stranieri			Totale		
	m	f	mf	m	f	mf	m	f	mf
Per custodia cautelare									
Dalla libertà	71	1	72	64	7	71	135	8	143
Da CPA	65	2	67	107	2	109	172	4	176
Da comunità, per trasformazione di misura	31	5	36	27	2	29	58	7	65
Da comunità per nuovo procedimento	3	0	3	1	0	1	4	0	4
Da comunità, per aggravamento	69	4	73	37	2	39	106	6	112
Da evasione o mancato rientro per custodia cautelare	0	0	0	1	0	1	1	0	1
Da istituto penale per adulti	1	0	1	5	0	5	6	0	6
Per esecuzione di pena									
Dalla libertà	47	1	48	28	10	38	75	11	86
Da comunità	1	0	1	0	0	0	1	0	1
Per revoca o sospensione misura penale di comunità/alternativa alla detenzione	20	2	22	10	0	10	30	2	32
Per revoca libertà controllata	0	0	0	1	0	1	1	0	1
Dagli arresti domiciliari (adulti)	2	0	2	3	0	3	5	0	5
Da istituto penale per adulti	0	0	0	0	1	1	0	1	1
Totale	310	15	325	284	24	308	594	39	633

Tabella 26 – Ingressi negli Istituti penali per i minorenni secondo l'età, la nazionalità e il sesso. Anno 2024 - fino al 30 giugno.

Età	Italiani			Stranieri			Totale		
	m	f	mf	m	f	mf	m	f	mf
14-15 anni	45	1	46	31	6	37	76	7	83
16-17 anni	171	8	179	196	7	203	367	15	382
18-20 anni	65	3	68	35	2	37	100	5	105
21-24 anni	29	3	32	22	9	31	51	12	63
Totale	310	15	325	284	24	308	594	39	633

I dati sono acquisiti dal Sistema Informativo dei Servizi Minorili (SISM) e sono riferiti alla situazione alla data del 30 giugno 2024; l'elaborazione è stata effettuata in data 2 luglio 2024.

Tabella 27 – Ingressi negli Istituti penali per i minorenni secondo la provenienza e il sesso. Anno 2024 - fino al 30 giugno.

Paesi di provenienza	Sesso		Totale
	maschi	femmine	
Italia	310	15	325
Altri Paesi dell'Unione Europea	18	6	24
di cui: Croazia	5	3	8
Romania	9	3	12
Altri Paesi europei	18	13	31
di cui: Albania	6	1	7
Bosnia-Erzegovina	3	9	12
Serbia	1	2	3
Ucraina	4	0	4
Africa	234	5	239
di cui: Algeria	11	0	11
Egitto	62	0	62
Marocco	61	3	64
Senegal	3	0	3
Tunisia	93	0	93
America	8	0	8
Asia	6	0	6
Totale	594	39	633

La tabella riporta il dettaglio dei Paesi per i quali il numero di minori è risultato pari o superiore a 3.

I dati sono acquisiti dal Sistema Informativo dei Servizi Minorili (SISM) e sono riferiti alla situazione alla data del 30 giugno 2024; l'elaborazione è stata effettuata in data 2 luglio 2024.

Tabella 28 – Delitti a carico dei minorenni e giovani adulti entrati negli Istituti penali per i minorenni secondo la categoria. Anno 2024 - fino al 30 giugno.

DELITTI	Italiani			Stranieri			Totale		
	m	f	mf	m	f	mf	m	f	mf
Contro la persona	118	10	128	103	5	108	221	15	236
di cui: Omicidio volontario consumato	2	3	5	1	0	1	3	3	6
Omicidio volontario tentato	26	1	27	8	0	8	34	1	35
Percosse	1	0	1	2	0	2	3	0	3
Lesioni personali volontarie	51	6	57	65	5	70	116	11	127
Violenze sessuali	11	0	11	13	0	13	24	0	24
Violenza privata	7	0	7	1	0	1	8	0	8
Minaccia	7	0	7	5	0	5	12	0	12
Atti persecutori (stalking)	8	0	8	2	0	2	10	0	10
Violazione di domicilio	2	0	2	1	0	1	3	0	3
Contro la famiglia, la moralità pubblica, il buon costume	17	5	22	6	2	8	23	7	30
di cui: Maltrattamenti in famiglia	17	5	22	6	2	8	23	7	30
Contro il patrimonio	268	10	278	278	40	318	546	50	596
di cui: Furto	58	2	60	51	35	86	109	37	146
Rapina	132	6	138	199	4	203	331	10	341
Estorsione	29	1	30	9	0	9	38	1	39
Sequestro di persona	3	0	3	1	0	1	4	0	4
Danni	10	0	10	11	0	11	21	0	21
Ricettazione	34	0	34	7	1	8	41	1	42
Contro l'incolumità pubblica	95	0	95	35	0	35	130	0	130
di cui: stupefacenti	87	0	87	35	0	35	122	0	122
Danneggiamento seguito da incendio	8	0	8	0	0	0	8	0	8
Contro la fede pubblica	1	1	2	4	2	6	5	3	8
di cui: Falsità in atti e persone	1	1	2	4	2	6	5	3	8
Contro Stato, altre istituzioni, ordine pubblico	40	4	44	34	0	34	74	4	78
di cui: Violenza, resistenza, oltraggio	37	3	40	32	0	32	69	3	72
Altri delitti	51	0	51	2	0	2	53	0	53
di cui: Armi	51	0	51	0	0	0	51	0	51
Totale DELITTI	590	30	620	462	49	511	1.052	79	1.131

La tabella riporta il dettaglio dei delitti con frequenza pari o superiori a 3.

I dati sono riferiti ai delitti per i quali i soggetti sono entrati in IPM; il numero dei delitti è superiore al numero degli ingressi in quanto un soggetto può essere entrato nella struttura per uno o più delitti.

Tabella 29 – Uscite dagli Istituti penali per i minorenni secondo il motivo, la nazionalità e il sesso.
Anno 2024 - fino al 30 giugno.

Motivi di uscita	Italiani			Stranieri			Totale		
	m	f	mf	m	f	mf	m	f	mf
Da custodia cautelare									
Decorrenza termini custodia cautelare	3	0	3	5	0	5	8	0	8
Revoca della custodia cautelare	2	0	2	4	1	5	6	1	7
Remissione in libertà	6	0	6	14	0	14	20	0	20
Prescrizioni	2	0	2	0	0	0	2	0	2
Permanenza in casa	17	0	17	16	2	18	33	2	35
Collocamento in comunità (compresi fine aggravamento)	128	7	135	152	5	157	280	12	292
Sospensione del processo e messa alla prova	1	0	1	19	0	19	20	0	20
Arresti domiciliari	2	0	2	0	0	0	2	0	2
Sospensione condizionale della pena	4	0	4	0	0	0	4	0	4
Provvedimento del giudice a seguito di udienza	0	0	0	3	0	3	3	0	3
Da espiazione pena									
Espiazione della pena	15	2	17	17	0	17	32	2	34
Differimento esecuzione pena	0	2	2	0	6	6	0	8	8
Sospensione esecuzione pena	2	0	2	1	1	2	3	1	4
Sospensione condizionale della pena	2	0	2	0	0	0	2	0	2
Affidamento in prova al servizio sociale	9	0	9	10	0	10	19	0	19
Detenzione domiciliare	20	0	20	6	2	8	26	2	28
Concessione Legge 199/2010	1	0	1	0	0	0	1	0	1
Trasferimenti a strutture per adulti									
A strutture per adulti	40	0	40	42	1	43	82	1	83
Totale	254	11	265	289	18	307	543	29	572

I dati sono acquisiti dal Sistema Informativo dei Servizi Minorili (SISM) e sono riferiti alla situazione alla data del 30 giugno 2024; l'elaborazione è stata effettuata in data 2 luglio 2024.

Tabella 30 – Ingressi negli Istituti penali per i minorenni negli anni dal 2007 al 2023, secondo la nazionalità e il sesso.

Anni	Italiani			Stranieri			Totale		
	m	f	mf	m	f	mf	m	f	mf
2007	609	36	645	536	156	692	1.145	192	1.337
2008	657	37	694	524	129	653	1.181	166	1.347
2009	666	33	699	414	109	523	1.080	142	1.222
2010	689	24	713	355	104	459	1.044	128	1.172
2011	714	21	735	409	102	511	1.123	123	1.246
2012	649	18	667	466	119	585	1.115	137	1.252
2013	634	19	653	422	126	548	1.056	145	1.201
2014	509	14	523	357	112	469	866	126	992
2015	480	26	506	425	137	562	905	163	1.068
2016	549	25	574	458	109	567	1.007	134	1.141
2017	520	31	551	419	87	506	939	118	1.057
2018	609	27	636	384	112	496	993	139	1.132
2019	578	21	599	344	85	429	922	106	1.028
2020	337	18	355	310	48	358	647	66	713
2021	450	18	468	320	47	367	770	65	835
2022	491	20	511	484	56	540	975	76	1.051
2023	561	24	585	521	36	557	1.082	60	1.142

Grafico 7 – Ingressi negli Istituti penali per i minorenni negli anni dal 2007 al 2023, secondo la nazionalità.



Tabella 31 – Presenza media giornaliera negli Istituti penali per i minorenni nel periodo dal 2007 al 2023, secondo la nazionalità e il sesso.

Anni	Italiani			Stranieri			Totale		
	m	f	mf	m	f	mf	m	f	mf
2007	199	6	205	182	36	218	380	42	422
2008	244	13	257	179	33	212	422	46	468
2009	290	6	296	179	28	207	469	34	503
2010	300	9	308	138	28	165	438	36	474
2011	319	6	325	140	21	161	459	27	486
2012	304	4	308	170	30	200	474	34	508
2013	263	5	268	155	29	184	418	34	452
2014	220	5	225	122	18	140	342	23	365
2015	233	7	240	167	29	196	400	36	436
2016	253	11	264	176	33	209	429	44	473
2017	253	9	262	175	27	202	428	36	464
2018	252	9	261	180	27	207	432	36	468
2019	214	9	222	166	22	188	379	31	410
2020	169	7	176	136	8	144	305	15	320
2021	176	6	182	130	8	138	306	14	320
2022	193	5	198	178	7	184	370	12	382
2023	201	9	210	211	4	215	412	13	425

Grafico 8 – Presenza media giornaliera negli Istituti penali per i minorenni nel periodo dal 2007 al 2023, secondo la nazionalità.

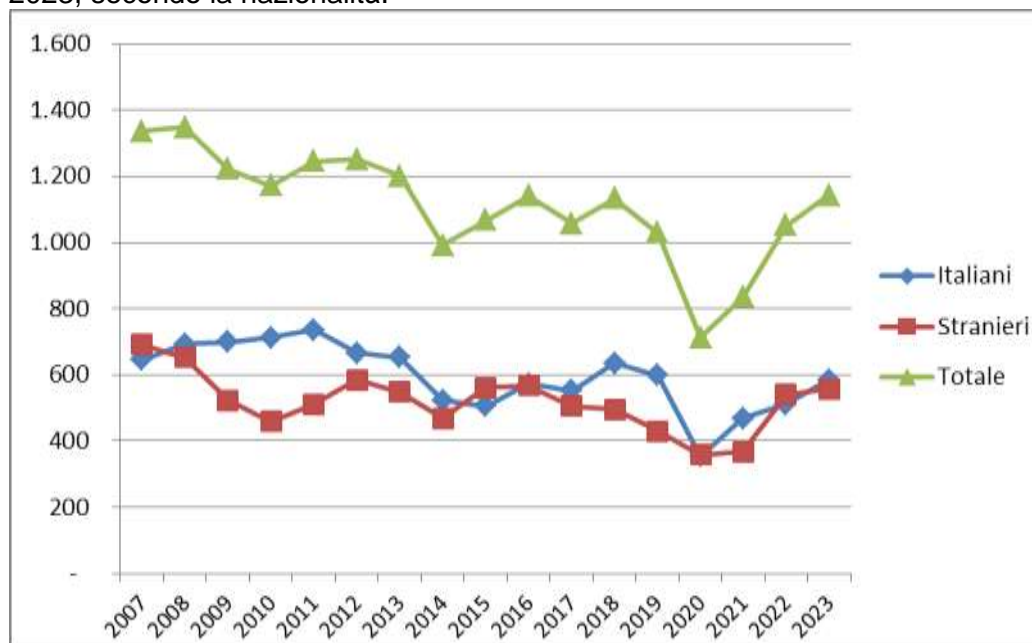
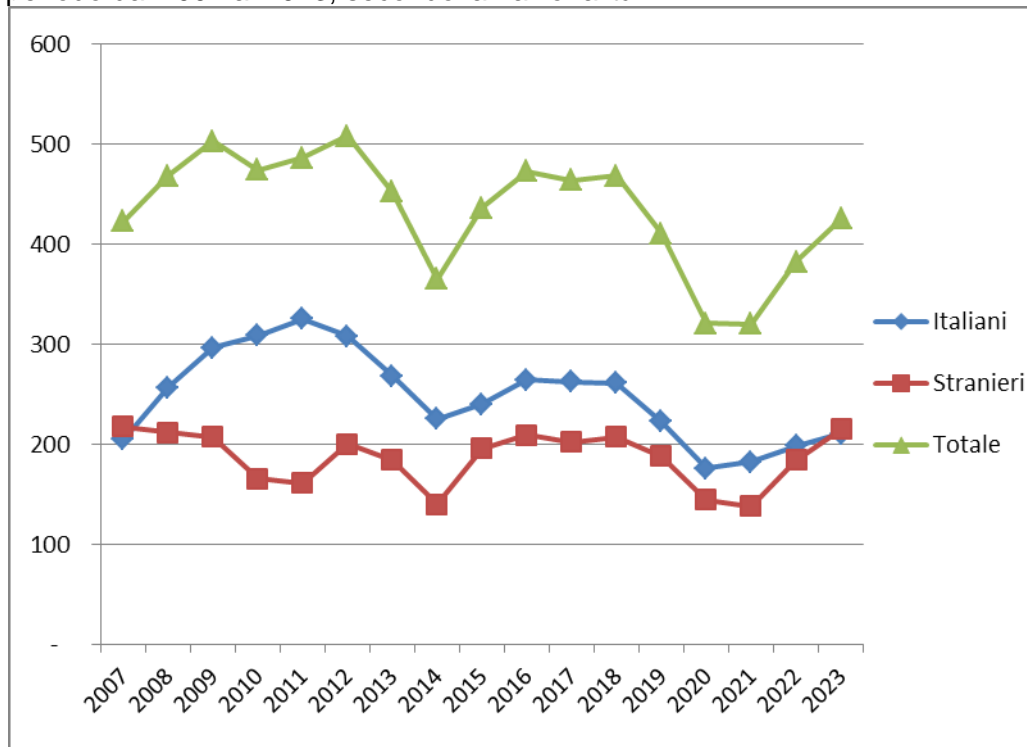

CENTRI DIURNI POLIFUNZIONALI

Situazione alla data del 30 giugno 2024

Tabella 32 – Minorenni e giovani adulti dell'area penale frequentanti i Centri diurni polifunzionali alla data del 30 giugno 2024, secondo la sede, la nazionalità e il sesso.

CENTRI DIURNI POLIFUNZIONALI	Italiani			Stranieri			Totale		
	m	f	mf	m	f	mf	m	f	mf
Genova	10	0	10	10	0	10	20	0	20
Nisida (NA)	18	0	18	2	0	2	20	0	20
Santa Maria Capua Vetere (CE)	32	0	32	3	0	3	35	0	35
Salerno	5	0	5	0	0	0	5	0	5
Lecce	19	2	21	0	0	0	19	2	21
Palermo	64	3	67	4	0	4	68	3	71
Caltanissetta	25	1	26	0	0	0	25	1	26
Sassari	17	1	18	2	0	2	19	1	20
Totale	190	7	197	21	0	21	211	7	218

Tabella 33 – Minorenni e giovani adulti dell'area penale frequentanti i Centri diurni polifunzionali alla data del 30 giugno 2024, secondo l'età, la nazionalità e il sesso.

Età	Italiani			Stranieri			Totale		
	m	f	mf	m	f	mf	m	f	mf
meno di 14 anni	0	0	0	0	0	0	0	0	0
14 anni	2	0	2	0	0	0	2	0	2
15 anni	17	0	17	1	0	1	18	0	18
16 anni	26	3	29	3	0	3	29	3	32
17 anni	35	2	37	5	0	5	40	2	42
giovani adulti	110	2	112	12	0	12	122	2	124
Totale	190	7	197	21	0	21	211	7	218

Tabella 34 – Minorenni e giovani adulti dell'area penale frequentanti i Centri diurni polifunzionali alla data del 30 giugno 2024, secondo la provenienza e il sesso.

Paesi di provenienza	Sesso		Totale
	maschi	femmine	
Italia	190	7	197
Altri Paesi dell'Unione Europea	2	0	2
Altri Paesi europei	2	0	2
Africa	13	0	13
America	4	0	4
Asia	0	0	0
Totale	211	7	218

N.B.: I Centri diurni polifunzionali sono frequentati anche da giovani a rischio devianza, anche se non sottoposti a procedimento penale, NON COMPRESI NEI DATI SOPRA INDICATI.

I dati sono acquisiti dal Sistema Informativo dei Servizi Minorili (SISM) e sono riferiti alla situazione alla data del 30 giugno 2024; l'elaborazione è stata effettuata in data 2 luglio 2024.

Anno 2024 - fino al 30 giugno – Dati di flusso

Tabella 35 – Minorenni e giovani adulti dell'area penale assegnati ai Centri diurni polifunzionali secondo l'età, la nazionalità e il sesso. Anno 2024 - fino al 30 giugno. Dati di flusso.

CENTRI DIURNI POLIFUNZIONALI	Italiani			Stranieri			Totale		
	m	f	mf	m	f	mf	m	f	mf
Genova	13	0	13	19	0	19	32	0	32
Nisida (NA)	45	0	45	3	0	3	48	0	48
Santa Maria Capua Vetere (CE)	42	0	42	5	0	5	47	0	47
Salerno	6	0	6	0	0	0	6	0	6
Lecce	33	3	36	1	0	1	34	3	37
Palermo	76	3	79	5	0	5	81	3	84
Caltanissetta	25	1	26	1	0	1	26	1	27
Sassari	29	2	31	2	0	2	31	2	33
Totale	269	9	278	36	0	36	305	9	314

Tabella 36 – Minorenni e giovani adulti dell'area penale assegnati ai Centri diurni polifunzionali secondo l'età, la nazionalità e il sesso. Anno 2024 - fino al 30 giugno. Dati di flusso.

Età	Italiani			Stranieri			Totale		
	m	f	mf	m	f	mf	m	f	mf
meno di 14 anni	0	0	0	0	0	0	0	0	0
14 anni	4	0	4	0	0	0	4	0	4
15 anni	19	0	19	3	0	3	22	0	22
16 anni	38	3	41	5	0	5	43	3	46
17 anni	59	2	61	8	0	8	67	2	69
giovani adulti	149	4	153	20	0	20	169	4	173
Totale	269	9	278	36	0	36	305	9	314

Tabella 37 – Minorenni e giovani adulti dell'area penale assegnati ai Centri diurni polifunzionali secondo la provenienza e il sesso. Anno 2024 - fino al 30 giugno. Dati di flusso.

Paesi di provenienza	Sesso		Totale
	maschi	femmine	
Italia	269	9	278
Altri Paesi dell'Unione Europea	4	0	4
Altri Paesi europei	2	0	2
Africa	24	0	24
America	6	0	6
Asia	0	0	0
Totale	305	9	314

N.B.: I Centri diurni polifunzionali sono frequentati anche da giovani a rischio devianza, anche se non sottoposti a procedimento penale, NON COMPRESI NEI DATI SOPRA INDICATI.

I dati sono acquisiti dal Sistema Informativo dei Servizi Minorili (SISM) e sono riferiti alla situazione alla data del 30 giugno 2024; l'elaborazione è stata effettuata in data 2 luglio 2024.